

Nr. XIII

4. dec.

35. årgang

2002-2003

MOK



ISSN 0907-5658



MedicinerOrganisationernes Kommunikationsorgan, et ugeskrift

MOK præsenterer den årlige tradition: Venstrehåndsnissen (og ikke mindst en enkelt højrehåndsnisse).

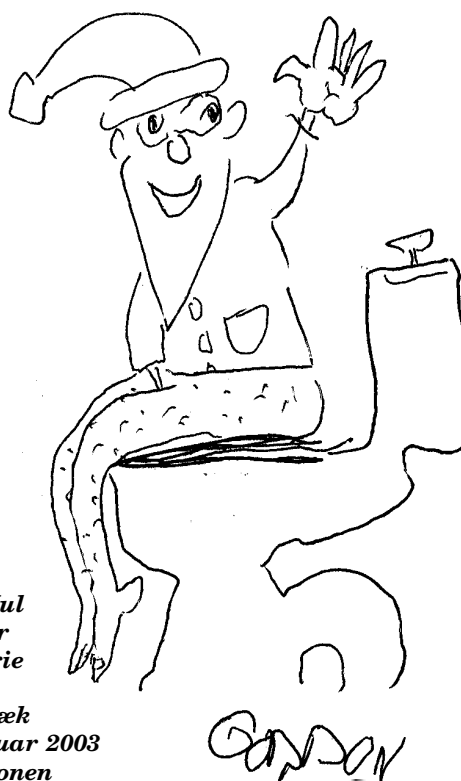
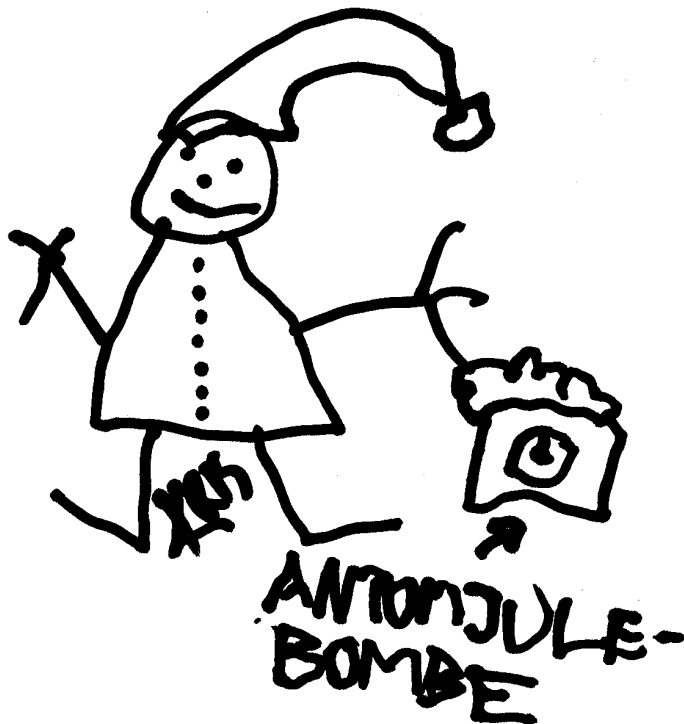

Glædelig Jul
Godt Nytår
God læseferie
Pøj pøj
Knæk og bræk
Vi ses den 5. februar 2003
MOK-redaktionen



MedicinerOrganisationernes Kommunikationsorgan
Panum Institutttet 9.2.1,
Blegdamsvej 3,
2200 København N.
TLF: 35 32 64 04
E-mail: mok@mok.info
WWW: http://mok.info

Tryk:
Tryk 16,
Fiolstræde 10,
1171 København K,
TLF: 35 32 38 26.

Oplag: 2000

Udgives af FADLog Det medicinske Studenterråd
MOK støttes økonomisk af Det sundhedsvidenskabelige Fakultet

MOK optager alle indlæg, men **kun** hvis de opfylder nedenstående regler for indlæggenes udformning! Det er redaktionens ret og pligt, at se til, at disse regler overholdes. Der er således ingen censur ud over den tekniske. Redaktionen forbeholder sig ret til, at undlade at bringe indlæg, der ikke opfylder disse regler, samt hvis redaktionen skønner at presseloven ikke er overholdt. **Alle** indlæg skal opfylde **samtlig**e nedenstående krav, hvilket ikke skulle være særligt svært!!

-Redaktionen modtager kun indlæg, der er lagret og indsendt **elektronisk** i følgende formater (andre formater optages såfremt vi kan læse dem):

OBS: Grafik i tekstfiler kommer ikke med!

Tekst ASCII, ANSI, WP 5.0til 8.0 (WordPerfect) Word 2.1 til 2000 (Word) og Pagemaker 5 til 6.51 (Adobe Pagemaker)

Grafik TIFF, GIF, BMP, JPG/JPEG

Filnavn Brug de 3 sidste tegn i filnavnet til fil-betegnelsen (txt, doc, wpd...)!

-**Indlæg modtages elektronisk lagrede på én af tre følgende måder:**

- 1) På en IBM/PC-formateret 3½"-diskette afsendt til ovenstående adresse eller afleveret i MOKs postkasse på Panum. Disketter kan hentes på redaktionen om mandagen.
- 2) Attached to e-mail på adressen **mok@mok.info**. Spørg evt. på datastudiesalen.

OBS: Skriv på disketten eller i e-mailen hvilket format, filen er gemt i og hvad filen hedder.

-**Illustrationer/grafik** accepteres afleveret på papir. Skriv tydeligt hvilket indlæg illustrationen tilhører. Illustrationer/grafik kan **afhentes** på redaktionen mandag eftermiddag.

-Indlæggene må højst være på **5000 anslag** (tegn). Dette er incl mellemrum
-Af **alle** indlæg skal det tydeligt fremgå hvem, der er ophavsmanden.
-Såfremt et indlæg ønskes optaget i MOK en bestemt onsdag, skal det være redaktionen i hænde mandagen forinden kl. 12⁰⁰. Dette gælder specielt dit forfærdeligt vigtige indlæg!

Yderligere hjælp kan fås på World Wide Web på adressen: „http://mok.info“.
Redaktionen forbeholder sig ret til at ændre i tekstens opsætning og illustrationernes størrelse og antal.

Annoncer optages efter bestemte regler, og er med ganske få undtagelser (private annoncer til og fra studerende) **ikke gratis**, men heller ikke dyre.

Indlæggene udtrykker ikke organisationernes mening, med mindre dette helt klart er angivet. Organisationerne har intet ansvar for bladets redaktion.

Eventuelle klager over bladets indhold bedes venligst stilet til MOKs bestyrelse, c/o Det medicinske Studenterråd, Panum Institutttet 1.2.

Forsider honoreres med 200,- kr.

MOK udkommer hver onsdag morgen i semester månederne og udbringes til institutter og hospitaler, hvor det gratis kan afhentes på følgende steder:

Panum Institutttet: 1) Kantinen. 2) Studenteorganisations-gangen.
Fr.berg Hospital: Afdeling E, Sekretariatet, Vej 2, bygning 21, opg. 1.
Hvidovre Hospital: 1) Ved auditorierne. 2) Ved klinikudvalgssekretariatet.
Bispebjerg: Undervisningslokalerne, bygning 8
KAS Gentofte: Auditoriet.
KAS Glostrup: Auditorium C&D, indgang 7.
KAS Herlev: Repoen før auditoriet.
Rigshospitalet: 1) Teilumbygningen. 2) Under kantinen ved læseværelse.
Vagtbureauet: Deroppe på Blegdamsvej 4, 2, du ved.
Andre undervisningshospitaler: Spørg posten på stedet.

Abonnement kan tegnes ved indbetaling af kr. 400 pr. år eller kr. 200 pr. halvår til GBBankkonto 655-4954. **Studende halv pris.** Abonnenter modtager MOK med posten torsdag eller fredag.

HUSK: DEADLINE MANDAG KL. 12.00 !!!

Ansvarshavende redaktør: Kristoffer Staal Rohrberg

Denne uges forside: MOK-redaktionen

Det sker i ugen



Onsdag:

MOK nr 13, årgang 35 udkommer
16.00 SATS Månedsmøde i FADL's mødelokale

Torsdag:

17.00 IMCC Månedsmøde

Fredag:

11-24 Laaang fredag i klubben
- sidste drukchance inden jul / læsetileksamentiden

Lørdag:

Av mit hår!

Søndag:

2. søndag i advent

Mandag:

Tirsdag:

Denne  redaktion

Drews
Christen
Gordon J.
KRIS

Leder & så'n

Så er sidste MOK på gaden for indeværende semester og bøgerne ligger og venter på de kære redaktionsmedlemmer – og mindst resten af Panums studerende. Vinteren er begyndt at vise sit kolde ansigt og har desuden lagt sit kolde slør af pisseregn ud over os. Decemberhelvedet er selvfølgelig også kommet. Det jul, det er cool er begyndt at trætte ens hjerne og den slunkne SU skal tænkes at række til både julegaverne og snapsen til julefrokosten.

Oven i alt dette er der igen i år valg til de styrende organer, om end det måske er sidste gang der er et reelt valg i vores gamle institution kaldet KU. Én ting virker sikkert og det er at den medindflydelse de studerende har i dag vil blive reduceret kraftigt. Dette vil nogen nok synes er godt, da der vist er noget om en manglende spot eksamen et eller andet sted i en hvis studieordning?!

Styrelsesvalg 2002

Det er til gengæld pudsigt at opleve at man fra den store storebror Lægeforeningen ikke helt har styr på Universitetets opbygning. I lederen i MOK's tillæg Ugeskrift for Læger, er der mandag blevet skrevet at rektor, dekaner m.m. udpeges af et demokratisk valgt konsistorium. De burde vist have fået læst lidt faktisk korrektur på dette, for enhver der har gået på her på Uni ved da at rektor og dekan er valgt af studerende, TAP'ere og VIP'ere – om end de studerende umiddelbart er ret ligeglade med dette, da det kun er ca. 15% der i det hele taget gider at stemme alligevel. Dette skal dog ikke holde dig tilbage fra at bruge din demokratiske ret til at bruge den stemmeseddel du har fået ind af døren.

Man kunne dog godt savne et oplæg fra MSR om hvem det egentlig er der stiller op – også selvom der kun er én liste til Studienævnet hvor man kan sætte sit kryds, der er jo en del der ikke kender de forskellige kandidater. Men når valget så er overstået kan vi her fra redaktionen kun opfordre de nye medlemmer af Studienævnet til at komme med en lille præsentation af sig selv i førstkomende MOK til februar. Jeg tror med sikkerhed at MOK gerne vil tage billeder af jer til første nummer.

Cave

Så skete det endelig. Stillingen er nu den, at det allersidste Robinson endeligt er stemt hjem. Nu afventer vi blot de næste 2 til 3 ugers presse fokus på Hen-

Ørum til sig selv..!



rik Ørums vinder ord: 'fuck mand!' i de kulørte blade, inden vi endeligt kan begrave Dan Marstrand, Biker-Jens, Sonny, Tina Steele og resten af disse medielus, der frivilligt har valgt at stille op i TV3's gabestok. Lige så underholdende klamt, det har været at se de første 10 programmer, lige så kedeligt har det været at overvære finalen, der ikke bød på særligt meget interessant, andet end en hel del Malaco Blanding og ligegyldigt ævl fra Tumpe Thomas. Jeg tror mere der er tale om en varm tyrker nu hvor det er slut end en kold. Desværre skal vi nok i stedet trækkes med Jons forfærdeligere ørehænger ind i det nye år.



Mette til pigerne...



Lone til fyrene...!

WWW



Det er nu endelig lykkedes FADL at få etableret en hjemmeside, med debat, overenskomster, vikariatformidling m.m. Denne hjemmeside er blevet finansieret af Århus og København og givet til FADL's hovedforening. Det er en god mulighed for at deltage i debatten vedrørende FADL – ikke mindst hvad angår vagtbureauet og det samarbejde der skulle være hændt på landsplan. Har man tanker eller spørgsmål kan man sende dem ud i debatrummet og forhåbentlig få svar fra de studerende der har valgt at repræsentere FADL's medlemmer i repræsentantskabet.

De' for dårligt

Og så et medlem af redaktionen fået et hadebrev fra en vred læser. Hvis man er utilfreds kan man altid stå frem i al offentlighed og kritisere, men anonyme smædebrev der på det groveste kritiserer redaktionsmedlemmers udseende er ikke anstændigt. Det omtalt redaktionsmedlem er blevet nødt til at kontakte krisepsykolog, og vi ved endnu ikke om kan klare det pres der nu ligger på ham for at få lavet en ansigtsløftning hos Jørn Ege. Ham får pigerne til gengæld.



Jørn "The man" Ege til pigerne...!



Smædebrevet modtaget på redaktionen. Redaktionen har anonymiseret brevet for at den ulykkelige ikke skal lide mere overlast.

Og et sidste tillykke

Når det nu er sidste nummer af MOK, skal vi da ikke glemme et lille hengivent suk til Studenterklubben der nu har regeret henne om hjørnet i 20 år. Vi bringer her de manglende billeder fra fødselsdagslørdagens storkamp i AMA Poultry Polo. Der var ingen tvivl om at der var tale om en crowdpleaser. Efter kampen blev der delt bridge-



Måååå!..!



AMA Poultry Polo forløb tilfredstillende i år.

blanding rundt til stor fryd for de forpustede deltagere. Vi venter spændt på næste års fjerkræsport.

Og lad nu ikke eksamen tage fuldstændig over.

God jul, godt nytår og alt det der...

MOK-red/Gordon

SEKRETÆRER I STUDIENÆVN OG UDVALG**Studienævnet for medicin**

Sekretær Grete Rossing, lokale 9.1.69, 35 32 70 85
 Sekretær Gitte Birkbøll, lokale 9.1.41 35 32 70 92 (disp. og holdsætning 1+6+7 semester)
 Mette Kristensen, lokale 9.1.41 35 32 70 93 (lektionskataloger)
 Jytte Bjarnholt 9.1.33 B 35327061 (OSVAL II + VKO)
 Lisbeth Jensen 9.1.33 B 35327159 (OSVAL I)

Klinikudvalget, Rigshospitalet (KRH)

klinikudvalget@rh.dk

Sekretærer: Rita Dalhammer og Lili Hansen
 Træffetid: Man-tor 10-14
 Studentersekretærer: Louise Honoré og Thomas Rasmussen
 Træffetid: Man + Ons 15-16
 Teilumbygningen, afsn. 5404, tlf. 35 45 44 38

Klinikudvalget, Københavns Kommune (KKK)

klinikudvalget@hh.hosp.dk

Sekretærer: Fuldmægtig Susan Post
 Assistent: Maj-Britt Helvang
 Træffetid: Hver dag fra kl. 10.00 - 14.00

Studentersekretærer På Hvidovre Hospital:

Mikkel Westen og Mads Falk
 Træffetid: Mandage fra 10.00 - 14.00

Studentersekretær på Bispebjerg Hospital:

Line M. Brixen Onsdage fra kl. 13.00 - 17.00

Klinikudvalget, Københavns Amt (KKA)

KAS Herlev, Lægetårnet 101, tlf. 44 88 33 71
 Sekretær Birthe Brogaard (klinikudvalgetKKA@herlevhosp.kbhamt.dk)
 Sekretær Alice Lehmann Rasmussen (alras@herlevhosp.kbhamt.dk)
 Træffetid Man-fre 10-14
 Studentersekretær Christel A.B. Jørgensen (7.-9. semester)
 Studentersekretær Marie Bønnelycke (10.-13. semester)
 Klinikudvalgets hjemmeside: www.ku.kbhamt.dk

INDTEGNING – SOMMEREN 2003

Indtegning til eksaminer og tentamener under Det Sundhedsvidenskabelige Fakultet (for ovenstående uddannelser) finder sted:

Mandag - tirsdag den 10./11. februar 2003, kl. 9.00-16.00

Bemærk, at der kun er indtegning på Panum i disse 2 dage!

Der er dog åbent for tilmelding over nettet allerede nu og til og med søndag den 16. februar 2003.

Bemærk venligst, at nogle blanketter først bliver tilgængelige på nettet i løbet af december/januar. For folkesundhed skal det ligeledes meddeles, at det valgfrie udbud på kandi-datuddannelsen endnu ikke er fastlagt og dermed ikke udbudt på nettet.

Indtegningen finder sted i Ekspeditionen, Panum Institutet, Blegdamsvej 3 B, bygning 9.1.33b.

Du kan tilmelde dig over nettet på punkt.ku.dk. (her kan du bl.a. også ændre din PIN-kode, så den bliver lettere at huske)
 Det er muligt at søge råd og vejledning hos medarbejderne fra eksamenskontoret og Ekspeditionen (telefon 35 32 70 84/35 32 71 52).
 For at melde dig til eksamen over nettet skal du bruge PIN-kode. Har du mistet din PIN-kode, kan du få en ny udleveret i Ekspeditionen i bygning 9.1.33b (og ikke på eksamenskontoret som hidtil).

Studievejledningen**JA, VI VED GODT, AT MANGE AF DISSE INDLÆG ER SET FØR, MEN!!!**

Som nogle måske har bemærket, starter der hvert semester nye studerende, der aldrig har set dem før. Derudover kommer mange "gamle" studerende i klemme på grund af, at de ikke er orienterede om gældende regler på studiet.

Desuden ændres der løbende i gældende regler !!!!!

Vi ved godt at vores indlæg kan virke tørre og kedelige, men vi bringer ofte væsentlige ændringer af studie- og eksamensreglerne, nye tidsfrister, ny praksis for dispensationer, nye SU- og orlovsregler og lign. der har betydning for dit studieforløb.

Hvis du er i besiddelse af den gamle studie håndbog kan du ikke regne med at den fortsat gælder - 1999-udgaven er heller ikke helt korrekt længere. Hvis en ny regel har været offentliggjort i MOK

eller på nettet, gælder den, hvad enten du har læst den eller ej!
 Så for din egen skyld - læs det dog !!!

Den gældende studieplan samt de gældende regler er dem der ligger på nettet. Du finder dem på www.sund.ku.dk.



Vi vil hermed opfordre dig til at benytte dig af denne tilmeldingsmulighed, der dels er til fordel for dig, dels letter eksamenskontoret for tasterarbejde, tid, som kan bruges bedre til din fordel.

Hvis du har eventuelle dispensationer, der vedrører den/de eksaminer du til-melder dig, kan du blot anføre dette i bemærkningsfeltet på punkt.ku.dk, og ikke som hidtil fremvise disse på eksamenskontoret (dette gælder dog ikke vandrejournaler, som stadig skal fremvises på eksamenskontoret - indsend evt. en kopi).

Vi beklager dog, at der sommetider kan være ventetid på Selvbetjeningen i dagtimerne. Der arbejdes på at løse problemet og vi kan i mellemtiden anbefale dig at prøve i aftentimerne/weekenderne, hvor presset er mindre.

Tilmelder du dig via blanketter, skal dispensationen forevises ved indtegnin-gen (kan kun ske mandag/tirsdag den 10./11. februar).

Du behøver ikke at forevise fornyet årskort ved tilmeldingen, da vi kontrol-lerer dette via vores eksamenssystem.

Eftertilmeldinger modtages ikke!

Hvis du ønsker at se om dine tilmeldinger er accepteret på WWW kan du gøre følgende:

- 1) Så længe indtegningen foregår (d.d. t.o.m. søndag den 16. februar) skal du gå ind på punkt.ku.dk og klikke på "Tilmelding, eksamen". Hvis der står "tilmeldt" med røde bogstaver ud for det fag, som du har til-meldt dig, er din tilmelding accepteret.
- 2) Når indtegningen er overstået, altså EFTER søndag den 16. februar kan du KUN se dine tilmeldinger ved at klikke på "Vis tilmelding"

Ca. 1 uge efter indtegningen er alle "papir"-tilmeldingerne indtastet og du vil derefter kunne se dine tilmeldinger på punkt.ku.dk (klik på feltet "vis tilmeldinger"). Desuden vil vi ca. 3 uger efter indtegningen hænge lister op på tav-len i Vandrehallen, der viser, hvilke eksaminer man er tilmeldt.

**Med venlig hilsen
 Studieekspeditionen og
 Eksamenskontoret!**

VIGTIGT OMKRING EKSAMEN

Regler gældende fra og med vintereksamen 1994/95

Følgende gælder alle studerende:

1. Du skal framelde dig en tilmeldt eksamen senest 5 hverdage før eksamen afholdes, ellers tæller det som et eksamensforsøg (såvel skriftlig som mundtlig). Dette betyder at skal du til eksamen tirsdag, så skal du framelde dig tirsdagen ugen forinden for at afmeldingen er rettidig.
2. Hvis du udebliver fra en eksamen tæller det som eksamensforsøg.
3. Hvis du bliver syg på eksamensdagen, skal du sygemelde dig til eksamenskontoret senest kl. 9.00 samme morgen (hvis det er en klinisk eksamen skal afdelingen ligeledes have besked inden kl. 9.00)

STUDIEVEJLEDNINGEN FOR MEDICIN TRÆFFETIDER UGE 49

Dag	Dato	Telefontid	Træffetid	Vejleder
Man	02/12	1500 – 1600	1600 – 1900	Camilla Grønlund Hiul
Tir	03/12	0900 – 1000	1000 – 1300	Ture Karbo
Ons	04/12	1600 – 1700	1700 – 2000	Gordon Thomas Jehu
Tor	05/12	Aflyst !	Aflyst !	Ulrik Bodholt

TRÆFFETIDER UGE 50

Dag	Dato	Telefontid	Træffetid	Vejleder
Man	09/12	1500 – 1600	1600 – 1900	Camilla Grønlund Hiul
Tir	10/12	Aflyst !	Aflyst !	Ture Karbo
Ons	11/12	1600 – 1700	1700 – 2000	Gordon Thomas Jehu
Tor	12/12	1500 – 1600	1600 – 1900	Ulrik Bodholt

Studievejledningens telefonnummer er: 35 32 70 91.

Studievejledningens e-mail-adresse er: SUN-STV-Medicin@adm.ku.dk

I uge 52 og 01 er studievejledningen lukket. I januar vil det, ligesom i sommerperioden, ikke være muligt at bestille tid til samtale, men I skal bare møde op i den åbne telefon- og træffetid på tirsdage (1200 – 1600) og onsdage (0900 – 1300) i uge 02 til uge 05.

INTERNATIONAL STUDIEVEJLEDNING TRÆFFETIDER UGE 49

Dag	Dato	Telefontid	Træffetid	Vejleder
Ons	04/12	1200 – 1230	1000 – 1200	Suzanne Andersen
Tor	05/12	1230 – 1300	1300 – 1500	Suzanne Andersen

TRÆFFETIDER UGE 50

Dag	Dato	Telefontid	Træffetid	Vejleder
Ons	11/12	1200 – 1230	1000 – 1200	Suzanne Andersen
Tor	12/12	1230 – 1300	1300 – 1500	Suzanne Andersen

Studievejledningens telefonnummer er: 35 32 70 91.

Den Internationale Studievejlednings e-mail-adresse er: SUN-INT-STUD@adm.ku.dk

I uge 52 og 01 er den internationale studievejledningen lukket. I januar vil der være åbent torsdage: telefontid 1230 – 1300 og træffetid 1300 – 1500 hos Suzanne Andersen / Tina Gottlieb

Der tages forbehold for ændringer.

*Tid til samtale kan bestilles via Ekspeditionen / lokale 9.1.33b / tlf. 35 32 70 61
Ekspeditionen har åbent mandag til torsdag: 0900 – 1600 og fredag: 0900 – 1500*

Du skal så fremskaffe en lægeerklæring, som skal være eksamenskontoret i hænde senest 3 hverdage efter eksamen.

Følgende gælder studerende som er optaget fra sommeren 1994:

Gammel ordning:

Hvis du er optaget på studiet sommeren 1994 eller senere, skal du bestå anatomi I og kemi senest 2 år efter optagelse. Du skal have bestået alle eksaminer på fase I senest 6 år efter studie-start.

Ny ordning af 2000:

Du skal have bestået Basal Humanbiologi, TAS samt Cellebiologi senest 2 år efter optagelsen. Du skal have bestået alle eksaminer på Bachelor-uddannelsen senest 6 år efter studiestart.

STUDIEOPHOLD I UDLANDET

Som en del af dit medicinske studium, kan du studere en periode ved et universitet i udlandet.

Det kan være i Australien, Kenya, Portugal - eller hvor du har lyst.

Og du kan få penge til studieopholdet.

Det vigtigste, er at gå i gang med planlægningen i god tid, oftest mindst et år i forvejen, alt afhængig af hvor meget forarbejde du skal gøre (blive accepteret af værtsuniversitet, fremskaffe fagbeskrivelser etc.). De mere sofistikerede studieophold kan godt tage 1 til 2 år at planlægge. Til gengæld har de hidtidige ECTS-ophold kun krævet begrænset forarbejde.

Fakultetet har gennem ECTS-programmet samarbejdet med en lang række europæiske universiteter om udveksling af medicinstuderende. Dette samarbejde eksisterer dog ikke mere. Dog har partnerne i ECTS programmet forpligtet sig til at videreføre udveksling i samme form som under ECTS, så der er tale om mange af de samme universiteter.

Det første du skal gøre er at få fat i Universitetets pjece "JEG VIL UD. Den kan hentes på nettet www.sund.ku.dk. Du kan også få hjælp hos IMCC (9.2.2), fakultetets internationale sekretariat (9.1.62), Suzanne Andersen eller på universitetets internationale kontor i Fiolstræde 24. 1 sal.

Stipendierne til studieopholdene i udlandet kommer fra flere forskellige kasser og er til forskellige formål. Der er derfor også forskellige ansøgningsfrister, afhængig af hvilket program man søger.

Kort oversigt over stipendiemulighederne:

· INTERNATIONALISERINGS STIPENDIER til hele verden IKKE ved samarbejdsuniversiteter

ansøgningsfrist: primo oktober.

· SOCRATES – ERASMUS – i forbindelse med ECTS ophold ved samarbejdsuniversiteter
ansøgningsfrist: 22. marts 2002

· NORDPLUS, Nordiske samarbejdsuniversiteter,

ansøgningsfrist: 22. marts 2002

· KULTURAFTALESTIPENDIER, til særlige lande
ansøgningsfrist: oktober og november

Kontakt eventuelt det Internationale kontor for yderligere oplysninger.

Da Internationaliseringsområdet er i stærk udvikling opstår til tider særlige muligheder for at få stipendium. Disse er naturligvis ikke medtaget i denne oversigt.

For alle stipendier gælder at studieopholdet skal være meritgivende. Det er studienævnets dispensationsudvalg, der er ansvarlig for at give forhåndsmerit af et planlagt studieophold i udlandet, ikke mindst denne proces kan tage en del tid. Ligeledes er det dispensationsudvalget, der tager stilling til særlige individuelle studieplaner som følge af et studieophold i udlandet.

Under et godkendt studieophold i udlandet kan du naturligvis modtage SU, som du plejer.

At studere i udlandet er en unik mulighed for dels at opleve en anden del af verden, dels at udvikle sig fagligt og menneskeligt. Mulighederne er der - gør noget ved det !!!!

Nyttige internet - adresser:

· Generel information om internationale anliggender.
<http://www.sund.ku.dk/Internat/default.htm>

· Informationsmateriale fra div. ECTS-universiteter
<http://www.sund.ku.dk/Internat/erasskema.htm>

· Informationsmateriale fra alle Nordplus partnere
<http://www.sund.ku.dk/Internat/nordplusskema.htm>

· Det Internationale Kontors hjemmeside
<http://www.ku.dk/SA/inter/index.html>

· Liste over KU samarbejdsuniversiteter
http://ku.dk/SA/inter/sam_liste.html

SU-REGLER - (MÅSKE NYT FOR DIG)

1. januar 1996 trådte den ny SU-reform i kraft. Denne reform omfatter alle studerende der er begyndt på deres første videregående uddannelse efter 15/3/1988. Studerende der er begyndt på deres første videregående uddannelse før 15/3/1988, er som hovedregel ikke omfattet af SU-reformen. Enkelte nyoptagne vil være omfattet af "den gamle SU-ordning".

Næsten alle nyoptagne bliver tildelt klip svarende til gennemførelse på normeret studietid (77 klip), samt 12 tillægsklip til en evt. forskinkelse. Hvis du tidligere har læst på en anden videregående uddannelse trækkes de eventuelt udbetalte klip fra.

Du skal ikke søge om at få udbetalt tillægsklip ved dumpet eksamen eller hvis du ikke er fagligt forberedt til at kunne gå til eksamen. I stedet bruger du af dine tildelte klip. I første omgang bruger du evt. de opsparede ekstra klip og herefter af dine tillægsklip. EKSEMPEL: Søren har taget vagter og har kunnet framelde 4 klip. Han dumper desværre eksamen og bliver forsinket ½ år. I sidste ende bruger han derfor 2 tillægsklip (6 md. minus de 4 md. opsparet).

Studieaktivitetens kravene går ud på, at det er tilladt at være 1 år forsinket – eksamensmæssigt set før man bliver erklæret inaktiv (og dermed ikke får SU).

Det vil sige at stipendiekontoret stopper med at udbetale SU klip et år efter du skulle have bestået din eksamen. Stipendiekontoret ser dog ikke på hvor mange år du har læst, men kun på hvor mange klip du har fået udbetalt. For eksempel kan man godt blive mere end et år forsinket – målt i forhold til immatrikulationstidspunktet –

hvis man på et tidligere tidspunkt har sparet klip op. EKSEMPEL: Søren har dumpet sine 6. sem. eksaminer Han har nu læst i 4½ år men har meldt klip fra svarende til 1½ år og har dermed kun fået udbetalt klip svarende til 3 års studier. Han har hermed SU til at være yderligere ét år om at bestå sine 6. sem. eksaminer. Stipendiekontoret kontrollerer normalt ikke om du har været holdsat, men kun om du har bestået eksamen.

Hvis du har født efter 1/4/95, kan du som kvinde få tildelt 12 ekstra klip. Disse klip kan du vælge at få udløst som enkeltklip, eller som dobbeltklip (skal i så fald udbetales i perioden fra 2 måneder før fødslen til 6 måneder efter). Som nybagt far kan du fra 1/1/96 få tildelt 6 ekstra klip hvis du får

barn herefter. Dem kan du også få som dobbeltklip.

Disse regler skulle gøre det nemmere for både dig og Stipendiekontoret. Hvis du har yderligere generelle spørgsmål er du velkommen til at komme forbi Studievejledningen. Hvis det er meget specifikke spørgsmål om hvor mange klip du har brugt eller der er gået helt koks i det kan du med fordel kontakte

STIPENDIEKONTORET direkte
på tlf.: 33 14 15 36

Se mere på www.su.dk

**STUDIE-
VEJLEDNINGENS
HJEMMESIDE**
*Du kan finde mange nyttige
oplysninger på vores hjemmeside
www.sund.ku.dk*

*Med venlig hilsen
Studievejledningen for medicin*

OBLIGATORISK SEMESTER- TILMELDING

*Tilmeldingsblanket printes
fra www.sund.ku.dk*

**ALLE TILMELDINGER
SKAL NU AFLEVERES I
EKSPEDITIONEN
9.1.33B**

*Ekspeditionen har åbent
mandag-torsdag kl. 9.00-16.00
fredag kl. 9.00-15.00*

*Sidste frist for tilmelding til
2.-5. semester er 10. januar*

*Sidste frist for tilmelding til
6. og 7. semester er 18. december*

FASE I - 6. SEMESTER GAMMEL STUDIEORDNING - OVERGANGSORDNINGER.

*Som det fremgår af planen for
overgangsordninger udbydes
eksaminerne efter 6. semester
gammel ordning for sidste gang
sommeren 2003 samt vinteren
2003/04.*

Da man på nuværende tidspunkt ikke ved hvor mange studerende fra gammel studieordning som mangler 6. semester-eksaminerne, skal man være forberedt på at eksamen i fysiologi, biokemi og integreret muligvis vil blive afholdt som mundtlig eksaminer.

Der vil blive orienteret yderligere om eksamenformen i begyndelsen af næste semester, så hold øje med MOK.

*Med venlig hilsen
Studienævnet for medicin.*

Fase I

ÅBNINGSTIDER FOR DEN (VÅDE) MAKROSKOPISKE STUDIESAL LOK. 18.01.42

DECEMBER

Her er semestrets åbningstider for

Vi ses i kælderens. Med venlig hilsen studiesalsvagterne.

Ugedag	Dato	8-9	9-10	10-11	11-12	12-13	13-14	14-15	15-16	16-17	17-18
Mandag	9.12					Bo	Uffe				
Tirsdag	10.12	Bo						Christel			
Onsdag	11.12					Bo					
Torsdag	12.12	Uffe									
Fredag	13.12	Bo						Christel			

Ugedag	Dato	8-9	9-10	10-11	11-12	12-13	13-14	14-15	15-16	16-17	17-18
Mandag	16.12					Uffe					
Tirsdag	17.12			Bo							
Onsdag	18.12	Uffe					Christel				
Torsdag	19.12	Bo					Uffe				
Fredag	20.12	Uffe							Christel		

Ugedag	Dato	8-9	9-10	10-11	11-12	12-13	13-14	14-15	15-16	16-17	17-18
Mandag	23.12										
Tirsdag	24.12										
Onsdag	25.12										
Torsdag	26.12										
Fredag	27.12	Christel				Uffe					

Ugedag	Dato	8-9	9-10	10-11	11-12	12-13	13-14	14-15	15-16	16-17	17-18
Mandag	30.12	Christel					Bo				
Tirsdag	31.12										

- Ret til ændringer forbeholdes.
- Check altid opslag på døren til studiesalen.
- Adgang kun ved forevisning af gyldigt studie kort.

ORDBØGER TIL EK- SAMEN

*Det er muligt for udenlandske
studerende at medbringe
nudansk ordbog ved skriftlige
eksaminer det første 1½ år efter
studiestart.*

Med udenlandske studerende forstås studerende, der har adgangsgivende eksamen fra et andet land end Danmark, Færøerne, Norge, Sverige, Finland og Island. Det er til gengæld muligt at aflevere de skriftlige opgaver på

svensk eller norsk. Dog skal man huske, at fagudtryk skal besvares med korrekt medicinsk latin/græsk eller dansk.

*Det er ikke muligt...
...at medbringe dansk-svensk/
norsk ordbøger
...at få spørgsmålene på engelsk
...at få ekstra tid til eksamen,
hvis man er fra et af disse
nordiske lande*

OBLIGATORISK UNDERVISNING I TIDLIG ALMEN MEDICIN OG SUNDHEDSPSYKOLOGI I

Vi gør opmærksom på at al **samundervisning** i Tidlig almen medicin og sundhedspsykologi I er obligatorisk efter gældende regler. Det vil sige, for at kunne få kurset godkendt, skal man minimum møde til 80 % af undervisningen.

For at få godkendt Førstehjælpskurset kræves der 100 % fremmøde.

For at få godkendt Cellebiologisk kursus kræves 100% fremmøde ved øvelser samt efterfølgende godkendt rapport.

Hvis man **ikke** har godkendt alle obligatoriske studieelementer kan man ikke gå til eksamen i Cellebiologi eller TAS.

Fase II

TIL SAMTLIGE MEDICIN-STUDERENDE PÅ KAS GLOSTRUP EF-TERÅR 2002

Vedr. Mangel på garderober m.v. til 7.-8. semester-studerende – Varsling om åbning af garderober uden kendte ejere.

Klinikudvalget Københavns Amt vil endnu en gang anmode ukendte brugere af 13 stk. skabe i studenteromklædningen samt diverse taskeskabe på KAS Glostrup om at give sig til kende og at rydde skabene, såfremt de ikke har klinikophold af længere varighed på sygehuset (mindst 1 md.).

Grunden hertil er, at de studerende, der er på regulært klinikophold på 7. og 8 semester, ikke kan deponere deres ejendele på forsvarlig vis.

Derfor - hvis du har et skab, som du mener - du har brug for:

1. Marker dit skab med navn og semester .

2. Meld dig omgående hos lægesekretær (studentersekretær) Jane Rishøj i Ambulatoriet M 09 (samme bygning ved siden af opgangen til kantine). Jane Rishøj har navne og adresser på samtlige medicinstuderende, der har tilknytning til KAS Glostrup.

3. Såfremt du IKKE er berettiget til et skab, så ryd det - således at nye medstuderende kan komme til.

Klinikudvalget har besluttet, at garderober, som ikke opfylder ovennævnte kriterier - uden videre varsel - vil blive brækket op på auditoriebetjentens foranledning fra mandag den 9. december 2002 og frem.

Eventuelle ejendele der forefindes i skabene vil blive deponeret og udleveret ved henvendelse til Klinikudvalgets sekretariat, Lægetårnet 101, KAS Herlev.

Med venlig hilsen
Christopher Schäfer,
stud.med. og næstformand f/
Klinikudvalget Københavns Amt

Annoncer

TURNUSBYTTE

Haves : Aalborg
Ønskes : Pendlerafstand fra København
Ring eller skriv til mig:
22189341/38198174
bent_laursen@hotmail.com / Bent

BRITPOP PÅ PANUM?

For et par uger siden hang der uden for edb-gangen et undseeligt opslag der lovede "Saturday noon britpop klub lørdag kl.11-13 i klubben". Der var ikke opgivet nogen dato, så jeg var ikke klar over om arrangementet var afholdt el. hvad. Det lød ellers befriende ovenpå al den Thomas Helmig og Britney man ellers skal lægge ører til her på stedet... Er det noget der bliver gentaget? (Så skulle det måske annonceres i MOK)
Blur sucks - Manchester rocks!!!
Mvh. Camilla /mailto:sukkertop@hotmail.com

FORSØGSKVINDER!

Har du lyst til at deltage i en videnskabelig undersøgelse med p-pillen Yasmin?

Studiet går ud på at vurdere blødningsmønster og evt. bivirkninger, når man tager Yasmin uden at holde den sædvanlige pause efter 3 uger.

Du kan deltage, hvis du er kvinde ml. 18-35 år (hvis du er ryger, så ml. 18-30 år) og har taget P-piller de sidste 6 mdr.

Undersøgelsen strækker sig over et lille års tid, hvor du går til regelmæssige kontroller her, og hvor du får udleveret gratis p-piller.

Henvendelse hos gynækolog Hanne Refn, Bymidten 36 H, Værløse, tlf. 4448 3140

GALLA MIDDAG 28.FEBRUAR 2003

VI INVITERER HERVED ALLE 7.SEMESTERE TIL GALLAMIDDAG PÅ FREDRIKSBERG RÅDHUSKÆLDER SIDSTE DAGEN I FEBRUAR. ALLE VORES TIDLIGERE MEDSTUDERENDE PÅ FASE 1, ER SELVFLGELIG OGSÅ INVITERET!!

VI STARTER KL 1900 OG HOLDER PÅ TIL KL 0300

KVELDEN INKLUDERER VELKOMST-DRINK, 3-RETTERS MIDDAG, VIN AD LIBITUM, KAFFE OG BAR MED "KLUBBEN-PRISER"

LIVE BAND SPILLER OP TIL DANS EFTER MADEN, SÅ BRING DANSESKO MED!!

BEGRÆNSET ANTAL PLADSER, SIDSTE FRIST FOR TILMELDING ER 17. JANUAR 2003

PRISEN FOR ALT SAMMEN ER 450 KR

TILMELDING SKER PÅ KONTO NR:
3156 3156136786
I DANSKE BANK
HUSK NAVN OG TLF NUMMER!!!

KONTAKTPERSON:
VIBEKE HAGAN, TLFNR: 27209117
RAGNHILD MUNTHE-KAAS: 38109625

EVT SPØRGSMÅL KAN OGSÅ STILLES VIA MAILADRESSE TSUNSDAL@HOTMAIL.COM

DANSK BØRNEASTMACENTER BØRNEAFDELINGEN, AMTS-SYGEHUSET I GENTOFTE SCHOLARSTIPENDIUM

Du inviteres til ansættelse i 12 mdr.'s scholarstipendiat mhp. klinisk videnskabelig undersøgelse af bakteriologien i småbørns luftveje sammenholdt med akutte lunge-symptomer.

Du vil indgå i et veletableret, internationalt anerkendt, klinisk forskningsteam, som sammen følger en stor kohorte børn af mødre med astma mhp. at afdække årsager til udvikling af astma og allergi i barndommen.

Arbejdsopgaverne er meget varierede og giver et godt indblik i den kliniske forskningsproces. Ansættelsen forventes at kunne godkendes som både VKO og OSVAL II.

Lønnen er 7500 kr./mdr.

Dit udbytte vil herudover være oplæring i videnskabeligt klinisk arbejde, indsigt i arbejdet med børn som patienter samt muligheden for at forberede eget ph.d. studium. Du vil endvidere opnå et godt kendskab til arbejdet med databaser og regneark.

Tiltrædelse januar 2003 eller snarest derefter efter aftale.
Forespørgsler: Læge Mette Hermansen 3545 4810.

E-mail ansøgning senest man. d 8. dec. Kl. 12.00 til:

Hans Bisgaard, Professor, overlæge, dr med Børneafdelingen, KAS Gentofte
E-mail: Bisgaard@copsac.dk

KØBES

**De indre organers anatomi.
kim-andreasae@n4.stud.ku.dk**

VIGTIG INFORMATION ANG. EDB-STUDIESALENS E-MAIL-ADRESSER (...@MDB.KU.DK)

Efter at KU har etableret en central e-mail-server, hvorpå alle studerende har fået en e-mail-adresse, er det blevet besluttet at nedlægge edb-studiesalens e-mail-server.

Tidsplanen er som følger:

I perioden fra d. 1/12-2002 til d. 31/12-2002 vil alle edb-studiesalens brugere få mulighed for at registrere en e-mail-adresse, som de kan få videresendt deres MDB e-mails til. Der vil inden d. 1/12-2002 blive udsendt en e-mail til alle med nærmere instruktion herom.

Fra d. 1/1-2003 vil det ikke længere være muligt at logge på edb-studiesalens e-mail-server – hverken via web-mail eller Eudora. Har du i løbet af december registreret en e-mail-adresse, som dine e-mails skal videresendes til, vil dette fortsætte indtil d. 31/3-2003. Har du ikke registreret nogen e-mail-adresse for videresendelse, vil du ikke længere kunne modtage e-mails på din e-mail-adresse ved edb-studiesalen (...@mdb.ku.dk).

D. 1/3-2003 slettes samtlige e-mail-konti og edb-studiesalens e-mail-server lukkes ned.

Har du allerede registreret en e-mail-adresse, som dine e-mails videresendes til, skal du være opmærksom på at din e-mail-adresse ved edb-studiesalen (...@mdb.ku.dk) bliver ugyldig pr. 1/3-2003. Derudover skal du ikke gøre noget.

Bemærk: Det er kun e-mail-serveren der bliver nedlagt – ikke web-serveren. Har du en hjemmeside på edb-studiesalens server vil den stadig være tilgængelig efter d. 1/3-2003.

Er der spørgsmål, så skriv venligst til postmaster@mdb.ku.dk

Følg venligst med i vores nyheder på vores hjemmeside www.mdb.ku.dk

Mvh – Morten, edb-studiesalen

UTRÆNEDE FORSØGSPERSONER SØGES TIL 10 UGERS TRÆNING

Vi søger raske relativt utrænede mænd i alderen 18-35 år til 10 ugers superviseret træning af benmusklerne. Projektets formål er at undersøge om musklerne bedst trænes ved lavt indhold af muskeltglycogen (lavt sukker) eller ved normalt muskeltglycogen.

Selve træningen foregår på Muskelcenteret på Rigshospitalet. Træningen foregår således, at man hver anden dag træner eet ben i én time, og hver anden dag træner begge ben samtidigt + det ben man ikke trænede dagen før. Der vil være to hele forsøgsdage i begyndelsen og i slutningen af de ti uger. Der skal tages i alt 12 muskelbiopsier fordelt over de 10 uger.

Betaling: 12.000 kr

Hvis du er interesseret i at få mere information om projektet, kon-takt da venligst os via nedenstående mail.

Bente Klarlund Pedersen,
professor overlæge dr.med.
Anne Kare Hansen
bkp@rh.dk
islandpeak@ofir.dk

STUDENTER-HJÆLP SØGES

i speciallægepraksis nær Rigshospitalet
tirsdag-fredag,
1½time om morgenen eks 7.30-9
henvendelse Hanne Røddik, tlf. 35390278

Fadl



FADL'S GRUPPE-FORSIKRING VIA CODAN

Som tidligere meddelt i MOK, er forsikringsoprævningerne udsendt via BetalingsService først i november måned 02. Betalingsdatoen er fastsat til den 2. december 02. De medlemmer som

betaler forsikringsoprævningen via BetalingsService er trukket forsikringspræmien på deres respektive konti ligeledes den 2. december 02. Da alle indbetalinger til FADL modtages elektronisk, har FADL først mulighed for at registrere indbetalingerne 3 - 5 bankdage - efter den reelle indbetaling.

FADL's sekretariat holder julelukket fra mandag den 23. december 02 til og med fredag den 3. januar 03. I juleferien har du dog mulighed for at indtale

besked på vores telefonsvarer 3532 7490 - og du vil blive kontaktet straks efter juleferien.

Med håbet om en dejlig jul og godt nyt



Hilsen fra alle ansatte på FADL's sekretariat



Foto: Jens Nørregaard Larsen

SAMMEN VENDER VI STRØMMEN

MOK kan her viderebringe den store afsløring, at Noller er skiftet fra Brd. Olsen over til medicin og ingen ringere end Panums egen Kristoffer H. a.k.a. Cirrhosis-Man er indtrådt i Brd. Olsen. Det er Berlingske Tidende der valgte at afsløre det ellers meget hemmelige projekt onsdag den 27. november. Noller udtaler at han er glad for at hans hemmelige drøm om at blive læge nu bliver udlevet. I sær nu hvor han kan hoppe lige direkte ind på 12. semester fra foråret. Noller forklarer at da han præsenterede sine sangtekster fra de sidste 30 år, viste det sig at de var væsentlig mere fyldstgørende end de målbeskrivelser der pt. er lavet og han derfor kunne få meriteret svarende til 5½ års studietid. Her er der vist tale om en både god og dygtig læge!

S
A
T
S

STUDERENDES
ANÆSTESIOLOGISKE og
TRAUMATOLOGISKE
SELSKAB

KRONISK OBSTRUKTIV LUNGELIDELSE, HVAD GØR VI?

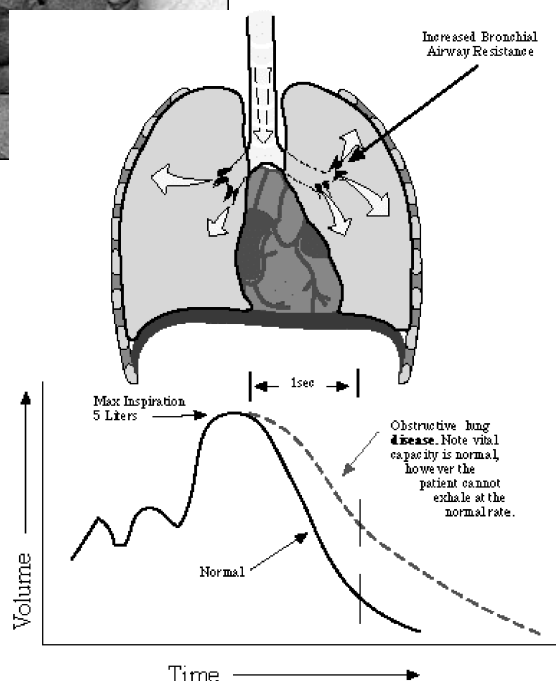
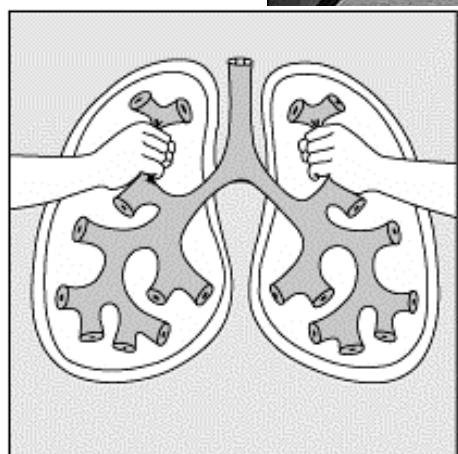

AFDELINGSLÆGE LARS LAURITSEN, LUNGEMEDICINSK
AFDELING, KAS GENTOFTE VIL GENNEMGÅ HVORLEDES VI
SKAL HÅNDTERE DEN DÅRLIGE KOL-PATIENT I SKADESTUEN.

11 DECEMBER KL. 16.00 - 18.00

STED: KONFERENCE 1, RIGSHOSPITALET (VI MØDES 15.50 I FOYEREN)
(TILMELDING SENEST 9 DECEMBER:SOERENS@MDB.KU.DK)



FADL's Vagtbureau
København
Blegdamsvej 4, 2. sal
2200 København N
Ekspeditionen har åben
for personlig og telefonisk henvendelse
alle hverdage mellem 09.00 og 17.00

Vagtbestilling 35 37 88 00
TAST 1

Ekspedition 35 37 88 00
TAST 2

Ekspeditionen e-mail: kc@fadl.dk (Kirsten Carstens)
bj@fadl.dk (Beate Jørgensen)

ANNONCER

5 - 6 STUDENTERKOORDINATORER/ VAGTFORMIDLERE

søges

FADL's Vagtbureau søger medicinstuderende, som ser en udfordring i at indgå i et team, som varetager drift og udvikling på Vagtbureauet.

Vi forventer, at du identificerer dig med Vagtbureauets værdigrundlag:

Flexibel Ansvarsfuld Døgnservice
af/til Lægestuderende

...så vi sammen kan opfylde FADL's Vagtbureau mission om at sikre medicinstuderende studie-relevant arbejde – og derved være sundhedsvæsenets forlængede arm.

Da Vagtbureauet er midt i en rivende udvikling, hvor organisationen går fra ren drift til drift og udvikling, lægges der vægt på, at vores medarbejdere er omstillingsparate og ser produktudvikling, service og markedsføring som oplagte arbejdsområder.

Vagtbureauet er kendetegnet ved rammestyring og værdibaseret ledelse. Det forventes derfor, at du kan arbejde selvstændigt og agere også i uforudsete situationer, samt når aktivitetsniveauet er højt.

Din primærfunktion vil være vagtformidling mellem vagttager og rekvirent udenfor den almindelige åbningstid svarende til en til to aftner/nætter om ugen (kl. 17.00–08.00), ca. hver 3. weekend (kl. 08.00–17.00) samt enkelte hverdage i dagtiden (kl. 08.00–15.00 eller kl. 10.00–17.00).

Af disse arbejdstider er tidsrummet 24.00–06.00 rådighedstimer, hvor du kan ligge trygt i din seng og kun svare telefonen, når den ringer. Indtil kl. 23.00 skal du være tilstede på Vagtbureauet, hvor du forventes at varetage forefaldende kontoropgaver i det omfang, bookingfunktionen tillader det.

Som eksempler på forefaldende kontoropgaver, som vagtformidlerne kunne løse, nævnes pakning af forsendelser, rundringninger og rekruttering til hold.

Vagtformidlerne forventes at dække vagterne som et hold, dvs. med dækningspligt. Yderligere indgår dækning ved sygdom og ferie hos det faste personale.

Lønnen udgør gennemsnitslønnen for ventilatorer (p.t. ca. kr. 143/time) for alle timer, som ikke er rådighedstimer. Rådighedstimerne aflønnes med kr. 50/time.

Yderligere oplysninger kan fås ved henvendelse til sundhedsfaglig konsulent Brian Bjørn på e-mail bb@fadl.dk.

Motiveret ansøgning fremsendes til FADL's Vagtbureau, Blegdamsvej 4, 2200 København N., att: Brian Bjørn, senest 13. december 2002 kl. 12. Ansættelsessamtaler afholdes umiddelbart efter.

ER DU INTERESSERET I KARDIOLOGI?

Bliv ekspert i tolkning af EKG og avanceret genoplivning!

Kardiologihold RH 4101 søger 2 erfarne ventilatorer til ansættelse som kardiologisk assistent.

Vi er p.t. elleve medicinstuderende, der indgår som fast personale på kardiologisk afdeling B på RH, som kardiologiske assistenter.

Stillingen som kardiologisk assistent:

Vi dækker fast aften- og nattevagter samt dagvagter i weekenden (vi har fri til vores månedlige holdmøde).

Obs'ernes (de kardiologiske assistenters) arbejdsområde udgøres primært af:

- Kontinuerlig EKG-overvågning.
- Arytmiagnostik i 1 aflednings-, 2 aflednings-, 12 aflednings- og esophagus-EKG.
- Aktiv deltagelse i avanceret genoplivning.

Før at komme i betragtning er du:

- Færdig med fase 1.
- Ventilator med fagligt engagement og mindst 150 VT-timer, gerne med tidligere intensiv erfaring.
- I stand til at tage gennemsnittet af antal vagter (minimum 10 vagter), også i eksamensmånederne.
- Indstillet på at blive på holdet med det pågældende vagtgennemsnit (mindst) frem til årsskiftet 2003/2004.
- Indstillet på, at hold 4101 gør krav på dit fulde engagement, hvorfor du som obs'er ikke må være på andre hold.
- Flexibel med hensyn til vagtlægning.
- med fordel på 7./8. semester (, der er vores målgruppe).

(Vi dispenserer af og til fra nogle af ovenstående punkter, så søg stillingen alligevel hvis du er i tvivl om du opfylder alle kriterierne).

Vi kan tilbyde:

- Intensivt oplæringsprogram i tolkning af ovennævnte EKG-typer samt avanceret genoplivning.
- Oplæring foregår i 4 ubetalte + 4 betalte nattevagter samt 16 betalte aftenvagter, men arbejdet derefter skal også betragtes som betalt indlæring af centrale kliniske redskaber.
- Et spændende arbejde og god uddannelse på en velfungerende, lille og hyggelig intensiv afdeling.
- "Pensioneringsordning", idet man efter 200 afholdte vagter (1600 timer) kan nøjes med 1/3 af vagtgennemsnittet.

- 1 stk. **Klinisk elektrokardiologi af Bjarne Sigurd & Erik Sandøe** (gratis efter 1 års arbejde på holdet).
- Høj løn fra selvstændig pulje.

Som obs'er forventes det at man er ansvarsbevidst, men også parat til at indgå som et dynamisk input til vores yderst festlige holdmøder og afdelingsfester.

Ansøgningsfrist: torsdag den 2. januar (uge 1) 2003 kl. 15.00 på vagtbureauet

Der vil blive afholdt ansættelsessamtaler **tirsdag d. 07.01.2003 kl. -14 på afd. 2.14.3 på RH.**

Jeres første holdmøder er henholdsvis d. 09.01.2003 (uge 2), hvor der vil blive lagt vagter for uge 3-6, og d. 30.01.2003 (uge 5), hvor der vil blive lagt vagter for uge 7-10. Yderligere spørgsmål rettes til holdleder Sune B. E. W. Råder på tlf. 3584-0650 / 2080-6655 / 3545-2875 eller e-mail: landskrona@wanadoo.dk.

Sundhedsfaglig
Konsulenter:
Tlf.: 3524 5404

Brian Bjørn:
bb@fadl.dk

Camilla Thomsen:
ct@fadl.dk

Christian Rothe
E-mail: cr@fadl.dk

Når I ændrer adresse
eller telefonnummer,
så HUSK at give os
besked enten pr.
brev, telefon eller
email.

VAMPYRHOLD 1605 SØGER 3 NYE MEDLEMMER

Vi er et stikkehold, der arbejder på Frederiksberg hospital.

Arbejdet er på klinisk kemisk afdeling, hvor vi tager blodprøver og EKG'er. Dette foregår på afdelingerne, i ambulatoriet og i private hjem. Der vil være en oplæringsperiode til de forskellige ting.

Vi dækker dagvagter alle ugens dage fra kl 8 til 13. Fra man-fre. er der 6 på arbejde ad gangen, i weekenderne 2.

Vores krav er:

- At du har min. 200 SPV-timer
- At du kan tage 4 vagter hver måned, alle årets måneder.
- At du har lyst til at blive på holdet minimum et års tid.
- **At du kan tage 4 vagter i januar.**

Det er ikke et krav du kan stikke i forvejen, men ansøger med erfaring vil blive foretrukket.

Skriftlig ansøgning skal sendes til vagtbureauet senest **mandag d. 9/12 kl. 12.00**

NATARBEJDE PÅ VELFUNGARENDE HJEMMEHOLD?

Vi er et VT hjemmehold 4630, som har et medlem, der snart afslutter studiet, og desuden skal vi til at tage dagvagter, hvis den faste vagt bliver syg og under ferier.

Derfor søger vi 1-2 nye medlemmer som ønsker min 2-4 vagter pr måned. Vi prøver så vidt muligt at tage hensyn til medlemmernes vagtønsker, og vi tager gerne ansøgere sidst på studiet.

Vi arbejder centralt på Frederiksberg, og passer en sød, stille dreng på 3 år, der har en cerebral parese. Dette gør, at han ikke kan synke tilstrækkeligt og skal afhjælpes med sugning nogle gange i vagten, ligesom han skal sondemades via en PG-sonde 2 gange i vagten. Han lider ofte af øvre luftvejsinfektioner, men der er hjemmeit og vi følger ham med SAT måler.

Arbejdet består i at observere, suge p.n., (ofte er det nok med olivenknop, nogle gange dybere), sondemads, skifte ble og omsorg. Der stiles mod at han sover mest muligt om natten. Drengen passes i eget værelse og vagtfaciliteterne er særdeles gode (TV, video, computer, silkskål, te, kaffe) Forældrene er utrolig søde og meget glade for holdet, som er et lille hyggeligt hold på forhåbentlig snart 11 medlemmer. Der er kat i hjemmet.

Holdet dækker nattevagter alle dage. Vagtterne er fra 22.00 til 07.00 søndag til torsdag og 23.00 til 07.00 fredag og lørdag. Desuden dækker vi dagvagter, (på hverdage i en institution), ved sygdom hos den faste vagt og under ferier.

Krav til dig: Du skal have haft over 150 VT-timer (gerne med BVT-kursus, men ikke noget krav) Du skal kunne tage min 2-4 vagter om måneden Der gives 2 betalte følgevagter, hvis du finder dette nødvendigt.

Du skal være glad for børn og have lyst til at arbejde i et privat hjem.

Yderlige oplysninger hos holdleder Rebekka tlf: 35374920/51944920.

Ansøgningsfrist: Fredag d. 13/12 -02 kl. 12:00 til vagtbureauet.

RIGETS HÆMODIALYSEHOLD HOLD 4201 SØGER 2 NYE MEDLEMMER.

Vi er et hold, som er tilknyttet såvel den akutte som den kroniske hæmodialyseafdeling.

Arbejdet, som er 7½ timers vagter og udelukkende dag og aftenvagter, består i at starte og afslutte dialysebehandling samt hvad ellers hører til, dvs. overvågning af pt., iv-medicinering, stuegang med læge, blodprøvetagning, EKG m.m. Du vil også blive fortløbig med behandling af svære blodtryksfald, initial hjertestopbehandling; alle ting, som er en god ballast at have, når man står i skadestuen en kold januarnat og bagvægten har sederet sig ned.

Det vil sige, hvis du har lyst til et spændende og klinisk relevant arbejde, så er det os du skal søge. Af andre funktioner, som du kan varetage når du har fået en vis erfaring, er plasmaseparationer, dialysebehandling på intensive og andre afdelinger samt mulighed for at tage akutte tilkaldvagter i natte timerne.

Det vi kræver af dig er, at du er på fase II, består mikrobiologi og farmakologi indenfor 1 år, har 150 VT timer samt at du selvfølgelig er sød, rar og fleksibel. Angående antallet af vagter om måneden, skal du kunne tage 6-7 vagter, hvis du primært vil arbejde med de stabile kroniske dialyse patienter, og 8 vagter hvis du vil dialysere de mere akutte patienter.

Oplæring består af 11 lønnede følgevagter: 10 vagter med en erfaren dialyseassistent og en vagt med en sygeplejerske.

Ansøgningsfrist d. 6.juni 2002

Hvis du har nogen spørgsmål er du velkommen til at ringe til Tomer Amrami tlf.: 38868983.

2 HOLDMEDLEMMER SØGES TIL FADL'S METADONGIVER HOLD.

Pr. 1. januar og pr.1. februar skal vi bruge et nyt holdmedlem til MVS hold 5501.

Arbejdet på MVS-hold 5501 består i at uddele præparaterne metadon og buprenorfin til misbrugere i Københavns Amt på socialmedicinske klinikker og behandlingssteder, samt i eget hjem. Dette indbefatter:

- Daglig udlevering af ovennævnte præparater i overensstemmelse med givne ordinationer.
- Udlevering af præparater til enkelte udvalgte klienter i eget hjem
- Kontrol af ordineret indtagelse på stedet, samt medgivelse af ordinerede præparater.
- Daglig observation af klienters almentilstand samt påvirkningsgrad i forbindelse med evt. sidemisbrug.
- Tilbage melding til ordinerende læge ved problemer.
- Daglig social kontakt til klienter.

Arbejdstiden er på hverdage 8-13, onsdag dog 8-14. Lørdag og søndag ligeledes 8-14. Arbejdet tager udgangspunkt fra en adresse lige bag Glostrup sygehus.

For at være på MVS hold 5501 kræves der at:

- Have bestået farmakologi.
- Have kørekort, da vi har bil til rådighed – kører i perioder 100 km. dgl.
- Kunne tage **mindst 5 vagter** hver måned hele året.
- Have et minimum af stedsans!!!
- Kunne deltage i holdmødet i **december(20-12 kl.18) eller i januar.**

Ansøgere der er tidligt i studiet og opfylder ovenstående krav vil blive foretrukket.

For nærmere information - kontakt undertegnede.

Ansøgning skal være vagtbureauet i hænde senest mandag d. 16-12-02

Holdleder Trine Bagger Pedersen Tlf.: 35264046

UNDERVISERE SØGES TIL "DET NYE VT-KURSUS"

Vagtbureauet implementerer i foråret et nyt Ventilatorkursus. I det nye kursus vil der blive lagt vægt på at indøve de praktiske færdigheder, som skal bruges som ventilator. Det meste af undervisningen vil foregå på en fuldt udstyret intensivstue på Rigshospitalet. Undervisningen begynder medio februar år 2003.

Der skal blandt andet undervises i følgende emner:

- Kredsløb
- Respiration
- Praktiske færdigheder i forbindelse med Ventilatorarbejdet.

Der bliver brugt cases i de fleste af lektionerne.

Kvalifikationer

Du skal først og fremmest være rutineret ventilatør. Derudover er det en fordel, men ikke et krav at du har undervisningserfaring. Vi forventer at du er aktiv i planlægning af undervisningen og i videreudviklingen af kurset.

Arbejdstid og løn

Lønnen reguleres løbende og er for tiden ca. kr. 281,- pr. undervisningstime. For tiden afholdes ca. fem VT-kurser pr. semester. Undervisningen falder på hverdagsaftener og i weekenden.

Ansøgning

Skriftlig ansøgning stiles til medicinsk faglig konsulent Brian Bjørn og sendes til:

FADL's Vagtbureau
Blegdamsvej 4, 2.sal
2200 København N

Ansøgningen skal være Vagtbureauet i hænde mandag den 9. december 2002 kl. 12.00.

Har du spørgsmål eller lyst til at vide mere om stillingen, er du meget velkommen til at kontakte VT-koordinator Søren Rasmussen på telefon 23 34 15 16.

DET ER DIG VI SØGER!

Vi mangler 2 kompetente holdkolleger Hæmodialysehold 4202 i Herlev Har du lyst til

- At tjene 200 dkr mere på en vagt
- Mere selvstændighed på dine vagter
- Tage ansvar og arbejde som sygeplejerske
- Bedre løn med tillæg for at tage til Herlev
- At være sikker på at få dine vagter, når de er planlagt
- At blive en rasende dygtig kliniker, med bred medicinsk/nefrokologisk viden
- At blive en høj til at stikke og omgang med CVK'er
- At være fri for nattevagter.

Vi er et hold på 11 medlemmer, der fungerer på Herlevs Dialyseafdeling og som hver måned får tilbudt 70-100 vagter, primært aften- og weekends samt vagter i ferierne.

Vi har et godt socialt sammenhold både på afdelingen og på holdet, der består af stud.med'er på 7. til 12.semester.

Vi er forpligtet til at tage 8 vagter pr. 4-ugers vagtplan, men kan godt tage flere, hvis vi har lyst til det.

Efter 600 hæmodialysetimer kan man gå på "færdspension" og tage 6 vagter pr. vagtplan, og efter 800 timer kan man nøjes med 4 vagter.

Arbejdet består i opstart og afslutning af dialyse på 2-3 patienter, samt observation, medicingivning, evt. sårskift, suturering af dialysekatetre, stuegang m.m. under dialysen.

Vi er ofte flere studerende på vagt samtidig, og vi har et glimrende samarbejde med afdelingens sygeplejersker.

Arbejdstider:

Man-fre: 7.30-15. og 15.00-22.30
Lørdag 7.30-15.00 og søndag 15.00-22.30.

Krav:

- 150 VT-timer
- fase II, afsluttet 6.semester
- bestået farmakologi indenfor 1 år
- 8 vagter/mdr.
- Oplæring:
- 10 lønnede følgevagter med sygeplejerske/student.
- Opstart: efter aftale.

Ansættelsessamtaler:

På afdelingen Ansøgningsfrist: Hurtigst muligt til Vagtbureauet

Har du spørgsmål:

så ring til Peter Svenningsen, tlf.nr.: 2833 6584 eller mail på dr_svenningsen@hotmail.com

Og husk så: Herlev hospital er kun 25 minutter fra Panum på cykel.

DISPENSATER TIL TRANEHAVEN

Gentofte Kommunes Geriatriiske Behandlingscenter, Tranehaven søger dispensater .

Tranehaven har mange års god erfaring med brug af FADL-vagter og tilbyder:

- God introduktion
- Faste aftaler om weekend-vagter
- Vagter i ferier og på helligdage
- Vagter efter aftale eller tilkald ved sygdom eller andet
- Gode bus- og togforbindelser, (næsten nabo til Ordrup Station)

Du kan henvende dig til Vagtbureauet hverdage ml. 9.00 og 17.00 og udfylde et ansøgningsskema eller sende en e-mail til kc@fadl.dk med oplysninger om dit navn, adresse og telefonnummer – så sørger vi for resten.



REFERAT AF ORDINÆRT MSR-MØDE D. 28. NOVEMBER 2002

Til stede:

Maja Saaby, 4. sem; Nadia Henriksen, 2. sem; Julie Blockmann, 2. sem; Helene Hvidman, 3. sem; Stine Ydegaard Jørgensen, 4. sem; Morten Overgaard, 3. sem; Anders Skjolding, 3. sem; Mette Correll; Kirstine Fossar Fabritius, 5. sem; Anne Holm, 2. sem; Christina Jensen-Dahm, 3. sem; Rune Tønnesen, 3. sem; Eva R. Bak, 4. sem; Caroline Nielsen, 7. sem; Bo Biering-Sørensen, 7. sem. og Karina Heuer Bach, sekretær

Dagsorden:

1. Formalia
2. Nyt fra semestrene
3. Nyt fra udvalg
4. Justeringer i studieordningen
5. Studienævnsmøde
6. Høringsvar om ny universitetslov
7. Budgetseminar d. 25.11
8. Repræsentanter til div. udvalg
9. MSR julefrokost
10. Meddelelser
11. Evt.

1. Formalia

Dirigent: Bo, Referent: Karina

2. Nyt fra semestrene

1. sem: HR har diskuteret hvorfor der ikke er reeksamen efter 1. sem. og forklaring er, at man burde kunne klare eksamen, hvis man har været til undervisningen og læst til denne. Derudover ligger eksamen senere end hvis der også skulle være plads til reeksamen.
 2. sem: Det har været fejl i visse rettevejledninger – er blevet sagt videre. Der hersker tvivl om målsætningerne og det nødvendige niveau for sem.
 3. sem: Embryologieksamen: 3. HR ønsker embryologieksamen-mulighed i august da man på sem. er meget presset, og at det har været muligt tidligere. Diskussion om det principielle i eksamens placering og kurssets forhold til øvrige kurser overfor de studerendes høje stresfaktor. Konklusionen

blev, at MSR støtter 3. HRs ønske, men det er ikke sikkert at der kan ændres noget.

4. sem: Ny interimsprøve skulle lægges ud på nettet, men dette er ikke sket til trods for kursusleder havde lovet dette. Tages op i 4. sem. udvalg. Den anbefalede bog til fysiologi bruges ikke af undervisere, der bruger en anden bog. Begge bør anbefales fremover. Forslag om organkasse i lighed med knoglekassen – dette ville dog blive sindssygt dyrt.

3. Nyt fra udvalg

1. sem. udvalg: Semesteret fungerer efterhånden godt. Dog skal sundhedspsykologi nok revurderes. 95 % af førstegangs eksaminander består.
 2. sem. udvalg: Den famøse kamp om nyt cellebiologikursus fortsætter. Efter møde mellem studenterrepræsentanterne i udvalget og studieleder tages emnet op i studienævnet.
 4. sem. udvalg: Det er endnu ikke blevet oplyst antallet af undervisere der har været på kursus i SAU. Holdundervisningen fungerer ikke optimalt.
 5. sem. udvalg: Har ikke holdt møde i dette semester, men det kommer snart.

4. Justeringer i studieordningen

Notatet har tidligere været diskuteret på MSR møder og er nu blevet gennemskrevet. Notatet findes på hjemmesiden. Ændringerne koncentrerer sig om 1. – 3. sem. Eneste ændringsforslag var en tilføjelse om at organkursus 5 kunne flyttes fra 5. sem. til 4. sem. mod at OSVAL-uger flyttes til 5. semester. Notatet er grundlag for videre arbejde i studienævnet.

5. Studienævnsmøde

- 6. sem: revideret udkast til målbeskrivelsen – lægges ud på hjemmesiden
 - Budget for 2003
 - Rektors Uddannelsesudvalgs høringsvar til den nye universitetslov
 - Arbejdet i 2. sem. udvalget

6. Høringsvar om ny universitetslov

Studienævnet har lavet høringsvar i forbindelse med den nye studieordning og dette vil blive lagt ud på hjemmesiden. Er man interesseret i at læse mere om universitetsloven se www.fsr.ku.dk

7. Budgetseminar

Ingen af de tilstedeværende havde deltaget.

8. Repræsentanter i div. udvalg

Bogladens Bestyrelse: Der skal findes en person fra sommer og Helene er muligvis interesseret.
 Herudover blev der opfordret til at alle kigger på oversigten over hvem der sidder i diverse udvalg og hvor der mangler folk i tilfælde af, at man kunne være interesseret i sidde på en sådan post. Ligeledes at det er vigtigt at holde sig orienteret om, hvem der er repræsentanter fra MSR i udvalgene i tilfælde af, at HR fra de enkelte semestre skal i "direkte kontakt" med semesterudvalgene ved eventuelle hastesager.

9. MSR julefrokost

Afholdes fredag d. 29.11.

10. Meddelelser

Intet

11. Evt.

Forslag om at sende brev ud til alle nye repræsentanter i diverse udvalg.

IMCC ulandsgruppe arbejder med primær sundhed i Bolivia og Ghana. To gange om året sendes der nye af sted til projekterne (dec./ juni for Bolivia og jan./ juli for Ghana). Arbejdet på projekterne sker i samarbejde med de lokale sundhedsmyndigheder og er baseret på bæredygtighed og ejerskab i forhold til den lokale befolkning. Alle medicinstuderende kan søge projekterne, det eneste krav er at de på udsendelsestidspunktet har bestået 8. semester, evt. partner behøver ikke at være medicinstuderende. Ansøgningsfristen til projekterne er i februar. Nedenunder er indsat en mail fra de sidst ankomne til Ghana, hvor de fortæller lidt om deres oplevelser på projektet. Projektet ligger i Tumu i Upper West region, som er en af de fattigste regioner i Ghana, på grænsen til Burkina Faso.

Kære Alle.

Nu er det vist på tide, at vi lader høre fra os og får fortalt lidt om, hvad vi får tiden til at gå med her i Ghana. Vi brugte de første 2 uger i Accra, hvor vi ordnede en masse praktiske ting, bl.a. fik vi ordnet bilen, vekslet en masse penge til det næste ½ år, betalt alle vores forsikringer og andre regninger. Vi besøgte også sundhedsministeriet, ambassaden og DANIDAS afdeling i Ghana. Derudover spiste vi en masse lækker mad og drak mange øl – jeg tror ikke, at vi nogen sinde har brugt så mange penge på 14 dage, som vi gjorde i Accra, så Afrika behøver absolut ikke at være billigt. Vi var også sammen med en del andre danskere. De fleste var fra ambassaden eller DANIDA og de bor alle sammen i nogle flotte huse med store hegner og vagtmænd og de kører alle sammen i 4hjulsstrækere, men det var nu rigtig hyggeligt alligevel. Efter Accra tog vi til stranden i nærheden af Cape Coast, hvor Stephanie og Andreas kender et rigtig



lækkert sted med bungalows og en dejlig palmestrand (50 m længere henne ad stranden finder man så det offentlige toilet, dvs. folk sidder på stranden og skider – for at sige det pænt!). Vi havde 2 dage ved stranden, hvorefter det regnede den ene, inden vi begyndte den lange tur nordpå til Tumu. Det var faktisk ikke så slemt en tur, hvis man ser bort fra kæmpe huller i asfalten, lastbiler med faretruende overlast og at man gerne kører samme vej i begge vejbaner. Vi stoppede for en overnatning i Kumasi – den næststørste by i Ghana – hvor vi mødtes med nogle medicinstuderende fra det der svarer til medicinrådet i Danmark. En del af projektet består i, at man får medicinstuderende til Tumu, så de kan opleve, at det ikke er så slemt at være i Upper west region og derfor måske kunne få lyst til at arbejde i regionen, i stedet for at tage udenlands, når de bliver færdige som læger. I torsdags ankom vi så endelig til Tumu. Det var efter en del strabadser på den sidste del af turen. De sidste 100 km til Tumu – dvs. 2 til 2½ times kørsel – består af en grusvej med rigtig mange og store huller, som vi så vidt muligt prøvede på at køre udenom. Vi havde lidt travlt for det bliver mørkt kl. 18:30, og når det bliver mørkt

IMCC



i Ghana, bliver det rigtig mørkt (ikke så godt at være mørkeræd på disse kanter). Desværre punkterede vi allerede efter 10 min., men vi har jo netop været på værkstedskursus hos Toyota, så det klarede vi forholdsvis nemt og hurtigt takke være Thomas, der glad sprang under bilen og gik i gang. Vi kørte videre i mørke, da klokken desværre havde passeret 18:30, men ca. en halv time senere kørte vi pludselig ud i bushen. Vi har ikke prøvet at "køre galt" før, men det var faktisk ikke så slemt. Det var stangen, der forbinder de to forhjul som var gået af, og derfor kunne Andreas ikke styre bilen. Det havde vi desværre ikke lært noget om på vores værkstedskursus, men Andreas og Thomas gik i gang alligevel. Denne gang var det Andreas, der skulle ned under bilen, så han smed alt tøjet og arbejdede i underbukser – et fantastisk syn i lyset fra lygten. Heldigvis kom der en bil forbi – vi havde ikke mødt en eneste bil, siden vi startede på grusvejen – med en chauffør der kunne lidt af hvert, så han gav Patrolen førstehjælp, så vi kunne komme til Tumu samme

a f t e n . Nu har vi så næsten været i Tumu i en uge og det er dejligt men også meget anderledes. Vi bor i et stort hus, hvor vi har vores eget soveværelse, stue, gæsteværelse, toilet og køkken, så det er rigtig dejligt – og der er masser af plads, hvis der er nogle der skulle få lyst til at komme forbi. Udover det dejlige hus har vi motorcykler, cykler og 2 biler, så vi kan absolut ikke klage. Vi har også en lille grisefarm med 8 grise, et par ænder og en ged der hedder Puma. I huset er der 4 ansatte. Der er en dagvagt Mr. Ballong, som passer vores grise og ænder, og derudover fejer han og vasker op og ordner andre praktiske – det er ikke dårligt. Så har vi 2 nattevagter, der skiftes til at være på vagt en uge af gangen, de hedder Bukari og Seidu. Endvidere har vi en rengøringskone, Iaa, der gør rent og vasker vores tøj 3 gange om ugen – det er helt vildt, men igen kan vi ikke klage!!

Vi har været lidt rundt i Tumu sammen med Ballong og set forskellige "butikker" – nærmere betegnet et skur med lidt dåser. Vi har besøgt høvdingen, som meget gerne ville have, at vi kom igen, så vi kunne få en øl og snakke lidt. Han keder sig vist, da han ikke må gå ud af sit hus efter kl. 18. Vi har også besøgt mange af Stephanie og Andreas' venner i Tumu og også været til aftensmad hos nattevagten Bukari, så vi kunne smage fufu – traditionelt ghanesisk mad. Desværre var Thomas syg, så han var ikke med. Og så har vi holdt velkomstfest, hvor Andreas og Stephanie havde inviteret 25 mennesker. Der var flest ghanesere men der var også et par "foli'er", som man kalder de hvide på disse kanter. Det var

en rigtig god fest, og vi fik lært en del om ghanesisk kultur. For det første skal man serverer maden til dem. Hvis du bare sætter det på bordet gør det helt galt – de hamstrer maden til sig som små børn, så man skal dele det ud til dem. Det skal man åbenbart altid gøre, også hvis det handler om kiks eller andet. Så er det også vigtigt at komme ud at danse, og det skal helst ske ret hurtigt efter man har spist, så vi fik os en ordentlig svingom med alle mulige. Alt i alt har det været rigtig dejligt at komme herved, men også meget anderledes, og det har egentlig ikke så meget med det ovenstående at gøre. Vi har mødt rigtig mange mennesker og vi kan ikke halvdelen af deres navne endnu. De har alle budt os velkommen og været meget flinke – og det bliver de ved med. Vi har ca. 5 min. gang til kontoret men det kan tage lang tid, med alle dem man skal hilse på. Udover at hilse på dem skal man høre hvordan hinandens nat har været, hvordan ens hus har det, hvordan familien har det, hvordan farmen har det osv. Når man så endelig er kommet til kontoret skal man hilse på alle dem, der arbejder på DHMT (district health management team), og stille de samme spørgsmål igen - hyggeligt. Man bruger faktisk meget af sin tid på at hilse og snakke med folk. Når vi så kommer hjem, og er lidt trætte vælter det ind med gæster. De fleste af dem er børn, men der kommer også unge og voksne, som bare lige vil hilse eller ind og have et glas vand, så man kunne godt forestille sig, at vi kommer til at savne vores danske anonymitet en lille smule. F.eks. i søndags – efter vores velkomstfest – ringede det på døren 6 gange inden for den første time, vi havde været oppe, og da orkede vi ingen ting, efter at have mødt så mange nye mennesker aften i forvejen,



men det kan man ikke forklare en ghaneser, så vi lukkede dem ind. De sidste par dage har vi været på vores kontor, for at blive sat ind i alt arbejdet, men det tager lidt tid, for der er meget at lære. I morgen skal vi på rundvisning på hospitalet, og vi forestiller os at det bliver en lidt trist oplevelse. Det er meget fattigt i Tumu og de bor i lerhytter i "compounds", hvor hele familien bor sammen, så alle kan hjælpe med at sørge for hinanden. Det er lige som man ser på fjernsynet: en masse små søde men meget beskidte børn, der løber rundt mellem grise, høns og geder og leger.

Nu er det vist på tide at komme i seng. I morgen er det nemlig også markedsdag, så vi skal smage vores første pito – noget alkoholisk brygget på majs, og så får vi vist besøg fra Accra af nogle danskere, som vi mødte mens vi var der. Håber at I alle har det godt. De kærligste hilsner fra Thomas og Pernille.

www.imcc.dk/uland/

EXCHANGE - MÅNEDSMØDE!

Torsdag den 5. december afholder Exchange-gruppen månedsmøde. Mødet holdes på IMCC-kontoret kl 17:00 og er åbent for alle som måske er interesseret i at deltage i gruppens arbejde, og vil derfor høre mere om dette. På mødet drøfter vi de forskellige opgaver som vi er i gang med indenfor gruppen, samt aktiviteter indenfor IMCC i den kommende tid. Vi ses på torsdag, tag julehumøret med! Med Venlig Hilsen Exchange-gruppen :)

For info skriv til: leo-copenhagen@imcc.dk

www.klinisk.dk

Webshop der sælger stetoskoper og andet klinisk udstyr.

Sprague Rappaport fra Daeron®

Klassisk stetoskop, der er perfekt til anvendelse i klinikken.

Dobbelt tube, 3 sæt ørepropper, 3 sæt monterbare trakter, 2 sæt membraner og 1 navneskilt til montering på tuben.

Kommer i farverne Sort, Vinrød og Dyb Blå.

Pris: 660,00,- 10% studenterrabat.

Åbner 4.12.2002 med konkurrence:

Deltag i konkurrencen om 5 stk. Naturlig kunststof kranier til en værdi af: 910,00,-/stk.



www.Klinisk.dk

FOREDRAG I PSYKOANALYTISK DEBAT

"Lifecycle of the Analyst"

Foredragsholder:
Jonathan Sklar

Jonathan Sklar er psykiater og træningsanalytiker i det Britiske Psykoanalytiske Selskab (The Independent Group) og arbejder som fuldtids privatpraktiserende psykoanalytiker.

I sit foredrag vil han tale om den analytiske træning, om udviklingen af en analytisk praksis, om at være analytiker, om analytikerens personlige udvikling og endelig om at slippe arbejdet ved slutningen af karrieren.

Tid og Sted: Fredag den 6. december 2002, kl. 16.30 – 18.00 (bemærk venligst ændret tidspunkt!), Københavns Universitet, Hovedbygningen Vor Frue Plads, auditorium 1

Entré: Abonnenter gratis, gæster 50 kr.

Nærmere oplysninger hos: Friederike Unger, e-mail: F.Unger@mail.tele.dk eller telefon: 45 41 10 20





Filmklubben P8n

præsenterer

www.p8n.dk

PROGRAM EFTERÅRET 2002

Så er det ved at være slut for i år. Vi siger tak for en god sæson og indbyder til ægte julehygge i filmklubben. Kom og varm jer ved TV-pejsen!

Hver torsdag aften åbner dørene i Studenterklubben klokken 19.30, så du kan nå at købe kaffe, pils og guf inden filmen starter kl. 20.00. Den første aften man kommer, betaler man 50 kroner for et medlemskab for resten af sæsonens forestillinger.

**Torsdag den 5. december
klokken 20.00**



FAR TIL FIRE I BYEN

Far til fire, nr. 4
Danmark 1956

"Lille Per starter i skolen. Det går ikke helt godt for Per i skolen, han bliver smidt uden for døren hver dag. Mie bliver anklaget for at stjæle i skolen og far bliver fyret fra sit job. Det synes Ole og Mie er for dårligt. Da de lige inden jul møder deres gode venner Kjeld og Hanne, tager de affære. Imens tager Lille Per til julebal og Søs må vælge mellem en arkitekt og Peter."

Den ultimative julefilm med den uforglemmelige "Til Julebal i nisseland" sunget af selveste Ole Neumann.

Debat

AF EN STUDENTS BEKENDELSER

For en måned siden sagde jeg farvel til klinikken. En tidlig morgen stod jeg træt og frysende og kiggede på solopgangen over hovedporten, så uvirkelig smuk dér i disen. I et øjeblik hvor hele hospitalet syntes at sove tænkte jeg på, at mine 2 x 10 ugers klinik nok havde gjort mig til et lidt bedre menneske. Lidt mere forstående over for sygdom, død og angst; lidt mere betryggende og menneskelig.

I går begik jeg et mord. Som resten af mit hold pillede jeg hul i en stadig varm æggeskal for at stikke en krum pincet ned og fiske et kyllingefoster op. 12 dage gammelt - det ligner en kylling, men alligevel ikke. Eftersom jeg er på gammel studieordning er der ikke det store krav (forventning?) om at jeg forholder mig aktivt til undervisningen. Derfor tænker jeg heller ikke over fosteret der ligger så nøgent i en stor petriskål med karrikaturlignende kyllingebein, et lille næb og et hoved af ganske blød brus. Kyllingehjerne. Gad

vide om det fryser? Under den indledende demonstration havde én spurgt om fosteret var dødt når det var taget ud af ægget. "Principielt nej", var svaret, "derfor klipper vi hovedet af". Da jeg sidder med mit eget foster klipper jeg hurtigt hovedet af, så den principielt levende kylling er principielt død, og jeg er egentlig lidt lettet over at jeg selvfølgelig ikke forholder mig til det. Myrdede jeg min kylling da jeg hev den ud af ægget - måske allerede da jeg prikkede hul på skallen - eller da jeg klippede hovedet af?

For en måned siden sagde jeg farvel til mors og morgenkonferencer, venflons og ventrikelsonder. Mit omhyggeligt tillærte håndslag fik jeg glæde af i går. Det var slet ikke så svært. Højre hånd (jeg er højrehåndet) fatter om saksen, venstre om pincetten. Stabilisere hovedet og øjnene, der fylder det halve hoved. Når man klipper øjnene af et kyllingefoster er det lettest at klippe hele øjet af i ét hug; det bliver så svært hvis man kun får den yderste halvdel med og må dissekere de indre hinder væk. Øjnene lægger jeg i den anden petriskål, den med æggeskalsstumperne der står ved siden af resterne af ægget hvor blodige hinder er klistret ned over æggebeget.

For en måned siden tog jeg afsked med æblejuice, mariekiks og pizza med bagvagten. Jeg nærer ikke længere de store illusioner om lægeverdenen. Alligevel har jeg da haft nogle forbilleder blandt lægerne, de der virkede både fagligt velfunderede og humane over for patienter og kollegaer. Nu

forestiller jeg mig dem i et laboratorium og spekulerer på om også de - af pædagogiske årsager - vil parere ordre og klippe kyllingefostre til kaffegrums.

I går begik jeg et mord og det var ikke mit første. Mit endnu korte liv til trods har jeg aflivet en regnorm og et par græshopper; det er heldigvis meningen at jeg skal lære - ikke "forholde mig til", så jeg reflekterede ikke over den tvivlsomme æstetik i at lade græshopper kravle rundt på deres decapiterede artsfæller. To frøer, en høne (eller kun en halv?), fem rotter og en hvid kanin med røde øjne ("hvis den dør inden en time, får I en ny kanin").

Jeg tror ikke længere på at jeg er blevet et bedre menneske på det sidste, endsige at jeg er et godt menneske. Men jeg er alligevel glad, for jeg har erfaret at jeg kan langt mere end jeg tror. Så hvis en dag én har dødsdømt en patient og stikker mig den store morphinsprøjte, så ved jeg at det ikke kan være så svært. Det er jo bare at lukke af og gøre det.

Nadia Lander Landex, 8. sem

BØGER FRA FADL'S FORLAG



Ortopædisk kirurgi

Otto Sneppen · Cody Bürger · Ivan Hvid

5. udgave af Ortopædisk kirurgi er opdateret med den nyeste viden om bevægeapparatets sygdomme og den kirurgiske behandling.

Den giver en grundig indføring i ortopædkirurgiens specielle diagnostik og behandling og omfatter også en systematisk gennemgang af både de generaliserede og de topografisk afgrænsede lidelser i bevægeapparatet.

Bogen er først og fremmest skrevet for medicinstuderende, men er også velegnet i de første faser af den ortopædkirurgiske speciallægeuddannelse.

Den bruges desuden i vid udstrækning af andre sundhedsfaglige grupper og er velegnet som postgraduat opslagsbog.

Se uddrag af bogen på:

www.fadl.dk/forlag

NY REVIDERET UDGAVE!

ISBN nr. 87-7749-281-1

5. udgave 2002, 648 sider, indbundet

Fuldpris kr. 775,00 - Studiepris kr. 705,00



Reumatologi

Friis-Junker-Manniche-Petersen-Steengaard

Bogen dækker specialet reumatologi, som varetager bevægeapparatets medicinske sygdomme mht. diagnostik, behandling, rehabilitering og forebyggelse.

Her forenes de nyeste tiltag mht. diagnostik og behandling af såvel traditionelle som nye sygdomme som fx fibromyalgi og kronisk træthedssyndrom.

Samtidig skabes der konsensus til beslægtede specialer som ortopædkirurgi og dermatologi.

Bogen er velegnet for mange faggrupper, der beskæftiger sig med disse sygdomme - fysioterapeuter, ergoterapeuter, sygeplejersker, lægestuderende, praktiserende læger, reumatologer, ortopædkirurger og kiropraktorer.

Se mere på www.fadl.dk/forlag

Udgivet i samarbejde med
Dansk Reumatologisk Selskab.



ISBN nr. 87-7749-177-7

1. udgave 2001, 710 sider, indbundet

Fuldpris 700,00 - Studiepris kr. 636,00

Forbehold for trykfejl og prisændringer.