



# MOK.dk

ÅRG. 56, NR. 12 20. NOVEMBER 2023

fadl



## Studerende i Universitetsbestyrelsen - eller *Kaos*



**STEM til KU-valget**



## OM MOK

MOK er din personlige kalender og opslagstavle. Proppet med alt det, der kunne interessere en medicinstuderende som dig. MOK udkommer hver mandag, og indeholder blandt andet nyt fra basisgrupper, Medicinerrådet, Studenterklubben og FADL, samt jobopslag målrettet medicinere. Og ikke mindst gøgl... Når MOK bliver sat op hver mandag, er det MOK-redaktionens opgave at fylde den overskydende plads i bladet med gøgl og pludselige indfald. Kvaliteten svinger, men vi synes altid selv at det er sjovt - og det håber vi også at du gør. Har du noget skørt eller vigtigt på hjerte, er du velkommen til at sende det ind til os - der er altid plads til dig i bladet.

Du kan læse mere om regler for indlæg på MOK.dk  
Deadline er mandag kl.12, hvor vi tømmer brevkassen,  
mok@mok.dk.

Kys og kærlighed  
Dit MOK

## UGENS INPUT

**Vi drikker gløgg. Du drikker gløgg. Allesammen drikker gløgg! Sammen. Næste mandag. Den er gratis. Den er læskende. Den er til dejlige dig og kan findes ligene de i klubben.**



## PANUM HIGHLIGHTS

I dag drikker MOK gløgg. I hele studentarhuset.

### Univalg HELE ugen!

SAKS holder kursus i basal sutur d. 21/11

Maria fanger Pokémons på torsdag

Klubbi åbner igen i morgen - flot gulv til hurtige stud. med.er

Julefrokost med bamserne nu på fredag(!) d. 24/11

Anna skal danse tæt i Vega og blaffe til Hørve.

Danseskoene bindes på Studentergården.

Generalforsamling i PUFF d. 27/11

Marie klipper julehjerter og slubrer saftevand.

Svensken har taget Klara!

I drikker gløgg med MOK næste mandag i Klubben!

SAMS holder ultralydskursus d. 28/11

Månedsmøde i MedicinerRådet d. 30/11

Frebar d. 1/12 og BBB d. 12/12

Jule-love<3 på skærmen i Klubben d. 5/12

## UGENS REDAKTION



Victor

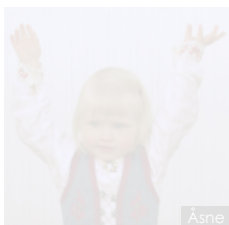

Asne



Marie

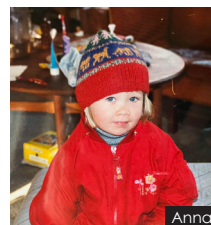

Anna



Klara



Gabriela



Ander

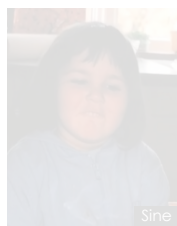

Sine



Niels

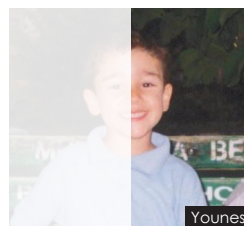

Younes

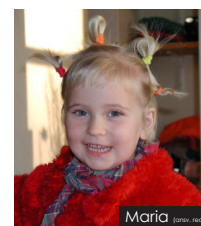

Maria

Regler for indlæg findes på mok.dk

**HUSK: DEADLINE  
MANDAG KL. 12.00!**

MOK udkommer hver onsdag i semestermånederne, med undtagelse af uge 41 samt ugen efter påske.

**Ansvarshavende redaktør:**

Maria Østberg  
(ansvarshavende@mok.dk)  
Indlæg til bladet bedes sendt til  
mok@mok.dk og ikke til  
ansvarshavende!

Denne uges forside: Klara

MedicinerOrganisationernes  
Kommunikationsorgan  
ISSN: 1904-3163 / net-udgave ISSN: 1904-  
7827

Panum Institutet, bygn. 1.0.11  
Blegdamsvej 3b,  
2200 København N.

**E-mail:** mok@mok.dk  
http://www.mok.dk

**Tryk:** Grafipro  
Axeltorv 3  
1609 København V

**Oplag:** 1100

# HJÆLP!

## Er jeg en pleaser?

Pleaser-adfærd er et begreb, jeg er stødt på mange gange gennem de seneste år, velvidende at jeg helt sikkert falder inden for den populationsgruppe. Som pleaser indretter man sin adfærd efter, hvad man TROR andre vil sætte pris på – groft sagt spiller man en rolle, som man forventer at få anerkendelse for, en anerkendelse man føler, man har brug for. Det hele bunder jo sådan set "bare" i manglende selvværd, og jeg kan da personligt også mærke, at det er i situationer, hvor jeg er mere usikker, at pleaseren bryder frem igen – i hvert fald hvor jeg er bevidst om det.

### Pleaser uden at vide det?

Efter jeg er startet på uni og har forsøgt at bygge mit voksne (lol) liv op, har jeg alt for mange gange sat mig selv i positioner, hvor jeg har påtaget mig for mange opgaver. Og jeg ser det først, når det er "for sent" – man kan ikke uddeligere længere og al den tid, man troede, der var, er brugt op, og man sidder tilbage og føler sig lidt dum og stresset. Igen. Når jeg påtager mig opgaverne, ser jeg det både som en måde at vise hensyn til andre på – for de håber nok der er nogle andre, der tager tjansen, men også en måde at tage ansvar på, for hvad nu hvis ingen andre melder sig? Så tager jeg den bare.

Det er min klare opfattelse, at jeg ikke er ene om at finde mig selv i de her situationer. Hvor man jo egentlig – mere eller mindre ubevidst – tilsidesætter egne behov for at få en plan til at gå op. Her handler det nok ikke så meget om anerkendelse og selvværd, men mere om forventninger til sig selv og andres forventninger til en. I min verden stadig en form for pleasing – for egoistisk er i hvert fald den sidste titel, man kan hive med sig hjem derefter.

Det fik mig til at tænke på andre steder, hvor jeg retrospektivt er kommet til at være en pleaser uden selv at bemærke det: Nemlig på arbejdet. Overfor min chef, når jeg siger det er helt okay, at jeg primært bare arbejder i sekretariatet lige nu. Overfor mine kollegaer, når jeg siger, at jeg da sagtens kan hjælpe med den ekstra vagt. Og overfor mine patienter, når de brokker sig over ikke at blive tilset af en RiGtIg LæGE og jeg undskylder til dem. Det er en helt anden kontekst og lidt sat på spidsen, det ved jeg godt. Men det fik mig til at reflektere en ekstra gang over, hvordan pleaseren stadig sidder dybt i mig, som et forkølsessår, der bliver ved med at komme igen, når jeg mindst har brug for det. Og det irriterer mig grænseløst. Især patientperspektivet. Jeg ved godt det er uholdbart at vægte kvalifikationer ud fra en eller anden Karens sure opstød på en, men når man er ny i gamet, er det svært at lade det prælle af – det bliver heldigvis lidt nemmere hver gang.



Det er svært at sige, hvor mange, der kan nikke genkendende til mine sidstnævnte penalthuspige-mindreværds-komplekser. Og det er heller ikke fordi, det skal komme an på det. Uanset udfaldet, så tror jeg vi kan blive bedre til at anerkende hinanden i dagligdagen – nærmest som en vane. Vi skal blive bedre til at rose – det giver god stemning. For når vi alle ved, at vi er for fede, så ser vi behovene – især vores egne.

## Bamsehospitalets Julefrokost 2024

Så er det blevet tid til årets hyggeligste julefrokost! Vi holder fælles middag i **Studenterhuset kl. 17:30 fredag d. 24/11.**

Kom med til en dejlig aften med masser af julehygge, honningssnaps og pakkeleg mm. Alle er velkomne!

Tilmelding sker via link på Facebook-begivenheden. Vi glæder os til at se jer



## Univalg

Denne uge afholdes det årlige Univalg, hvor vi som studerende skal vælge, hvem der skal repræsentere os i universitetets politiske system. Der er valg til Studienævnet på studieniveau, Akademisk Råd på fakultetsniveau, samt til Universitetsbestyrelsen, der er øverste myndighed på Københavns Universitet. Forestil jer, at der er tale om valg til kommuner, regioner samt Folketinget.

Som traditionen byder, stiller MedicinerRådet op med et hold af engagerede medstuderende, der vil repræsentere og kæmpe for jer, når beslutninger om vores uddannelse og studie skal træffes. Men hvad går Univalget egentlig ud på, og hvad betyder det for os som studerende? Kort fortalt er Univalget din mulighed for at få indflydelse. Det er muligheden for at omsætte hverdagsbrøkk om kolde læsesale og dårlige kurser til reel handling, men også muligheden for at påvirke de landsdækkende dagsordener, såsom fjernelsen af det ekstra SU-år eller forskningsfrihed.

## MedicinerRådet går til valg på tre mærkesager:

Tænk verden ind – Bæredygtighed i pensum!

De igangværende økologiske kriser og klimaforandringer skaber et helt nyt pres på sundhedsvæsenet, som vi aldrig har oplevet før. Sidste år var der 60.000 europæere, der døde af hedeslag, og risikoen for pandemier og epidemier stiger i takt med, at sygdomme udvikler sig. Vi er som følge af dette nødt til at have bæredygtighed som en del af pensum, så vi kan lære at behandle og diagnosticere nye sygdomme relateret til klimaforandringer.

Verdensklasse undervisning!

Et godt lægeliv starter med god undervisning. For at have de bedste læger er vi nødt til at have undervisning i verdensklasse. Derfor vil MedicinerRådet kæmpe for klinikophold, der giver mening, og undervisning, man ikke vil gå glip af. Den undervisning, der udbydes på Københavns Universitet, skal være fyldestgørende i sig selv, og det skal ikke være nødvendigt at tilkøbe undervisning fra private firmaer for at bestå eksamen.

Et studie for alle – trivsel i højsædet!

At gå på universitetet kan være overvældende for mange, og især medicinstudiet kan være en stor mundfuld. Mistrivsel og mentale udfordringer er på et rekordhøjt niveau. MedicinerRådet vil kæmpe for, at ingen bliver tabt i systemet, og at alle kan få den rette hjælp. Medicinstudiet skal rumme vores diversitet, og vi skal kunne forstå både hinanden og vores patienter.

Så stem til Univalget. Demokratiet er et privilegium, og jo bredere et mandat vi står på, jo bedre kan vi repræsentere vores fælles interesser. Det tager 2 min, og QR-koder kan findes på læsesale, toiletter, samt KU-net.

Vi har kandidater opstillet til både Studienævnet, Akademisk Råd og Universitetsbestyrelsen. De to førstnævnte bliver afgjort ved et fredsvalg, mens der er kampvalg til Universitetsbestyrelsen. MedicinerRådet er til at finde i Studenterrådets fællesliste – liste 5, hvor vi bakker op om spidskandidaten Signe Berner og vores formand Dogukan Jesper Gür, der er støttekandidat. Vi vil anbefale jer alle sammen at stemme på disse. Som tak vil vi gerne kvittere med en kop kaffe, som du kan få i vores valgbot tirsdag og onsdag kl. 9-11 i mellemgangen.





# EKSAMENSFORBEREDENDE KURSUS

## I PLASTIKKIRURGI

5. december 2023

FOLLOW US NOW

 [www.facebook.com/SPLASbasisgruppe](https://www.facebook.com/SPLASbasisgruppe)  
[www.plastsurgeon.com](http://www.plastsurgeon.com)

 splas\_kbh  
plastsurgeon\_



Relevant for  
7., 8. og 9. semester

## Studentermedhjælp søges til at udfylde osteoporosedatabasen på Endokrinologisk og Nefrologisk afdeling, Nordsjællands Hospital

Er du medicinstuderende med et par år tilbage af studiet? Har du lyst til at arbejde ca. 4 timer ugentligt hjemmefra eller på hospitalet? Så har vi måske jobbet til dig. Du skal løbende føre data ind i vores SPSS database og ved behov trække data ud igen. Arbejdet kan udføres hjemmefra, på alle tidspunkter af døgnet, når først du er oplært. Jobbet kræver kendskab til SP og ellers ingen forudsætninger udover almindelig "dataforståelse", systematisk tankegang og ordentlighed.

Hvis det har din interesse, så kontakt venligst osteoporoseansvarlig overlæge Louise Tjelum – tlf 2538 7738 eller cheflæge Lisbet Brandt tlf 2054 2458

Lisbet Brandt, dr. med., MHM  
Cheflæge  
Endokrinologisk Nefrologisk Afd

## Forskningsår indenfor ambulans behandling af hjertesvigt

Mulighed for 12 måneders ophold mhp. kandidatspeciale og publikation som førsteforfatter

Vi søger en ambitiøs forskningsårs-studerende med interesse indenfor kardiologi og/eller farmakologi til et forskningsprojekt omhandlende den farmakologiske behandling af patienter med hjertesvigt i hjertesvigtssklinikkerne på Hvidovre, Amager og Glostrup Hospital i perioden 2018-2021.

### Formålet er at undersøge:

1. Hvor stor en del af patienterne der ikke opnår den anbefalede farmakologiske behandling
2. Hvad karakteriserer de patienter, der ikke opnår den anbefalede farmakologiske behandling
3. Om suboptimal farmakologisk behandling har selvstændig prognostisk betydning

Vi er en bred kardiologisk forskningsgruppe med interesse for behandling af hjertesvigt med særlig interesse for generel implementering af evidens-baseret farmakologisk behandling. Dette projekt er fortsættelsen af et tidligere projekt udført i hjertesvigtssklinikken på Holbæk Sygehus, som viser at kvinder med hjertesvigt tilsyneladende ikke opnår den optimale evidens-baserede farmakologiske behandling og at dette er forbundet med en efterfølgende dårligere prognose. Vi håber med aktuelle projekt, at efterprøve og uddybe ovenstående fund mhp. fremadrettet at forbedre implementeringen af evidens-baseret farmakologisk behandling i hjertesvigtssklinikkerne.

Du vil som forskningsårs-studerende have din daglige gang i hjertesvigtssklinikkerne på Hvidovre, Amager, Glostrup og Holbæk Sygehus. Din ugentlige arbejdstid vil som udgangspunkt være 37 timer, men arbejdstiden vil være meget fleksibel, og du vil ved behov kunne arbejde hjemmefra. Forskningsgruppen (Michael H. Olsen, Ilan Raymond, Anne Merete Soja, Emil Nielsen, Alaa Sharfo) har faste månedlige forskningsmøder (enten fysiske, virtuelle eller hybrid), som vil være på et af de fire deltagende hospitaler (Holbæk, Hvidovre, Amager og Glostrup). Endelig vil der være ad hoc vejledermøder (fysisk og virtuelt) efter behov.

Din opgave vil være:

1. At fremsøge data omkring forløbet i hjertesvigtssklinikkerne fra de elektroniske patientjournaler, indtaste data i RedCap og samkøre disse data med registerdata
2. Gennemføre de analyser, der allerede er lavet på Holbæk data, samt supplerende, opklarende analyser
3. Skrive artikeludkast og tilrette artikel i henhold til kommentarer
4. Submission af kandidatspeciale og endelig artikel

Vi tilbyder:

- Et socialt, lærerigt og alsidigt forskningsmiljø
- Minimum et førsteforfatterskab på eget forskningsprojekt
- Garanteret finansiering i 12 mdr. i form af SU kombineret med 90.000 kr.

Vi forventer at du er:

- Medicinstuderende på kandidaten
- Omhyggelig, arbejdsom og ambitiøs
- Du er social og udadvendt

Vi søger en forskningsårs-studerende, som kan starte mellem 1. januar 2024 til 1. april 2024. Hvis du finder ovenstående mulighed interessant, bedes du sende en en-sides motiveret ansøgning med vedlagt CV til Alaa Sharfo på [alash@regs.dk](mailto:alash@regs.dk)

Ansøgningsfrist: **26. november kl. 23.59**  
Samtaler forventes at blive afholdt i uge 48

REGION  
SJÆLLAND

- vi er til for dig

Region  
Hovedstaden

## Er du nysgerrig for hvad motion kan bruges til i en klinisk sammenhæng, på vej til 5.sem kandidat (11. sem) i foråret 2024, og skal til at vælge valgfrit kursus? (5 ECTS)

Så er kurset i emnet:

"Fysisk aktivitet i forebyggelse, behandling og rehabilitering af sygdom" måske lige noget for dig?

Kurset har været afholdt hvert semester de seneste 3 år.

Undervisere på kurset er:

Professor i arbejdsfysiologi Jørn Wulff Helge (KU), Professor i infektionsmedicin Bente Klarlund Pedersen (KU), Professor i humanfysiologi Ylva Hellsten (KU), Overlæge Hanne Rasmusen (kardiologi, Bispebjerg), Professor i respiratoriskmedicin Vibeke Backer (Rigshospitalet), Lektor i humanfysiologi Morten Hostrup, Casper Simonsen (RH), Overlæge i idrætsmedicin Tommy Øhlenschläger (Bispebjerg), Professor i neurologi Carl-Johan Boraxbekk, Professor i ortopædisk kirurgi Per Hölmich, Professor i molekylærphysiologi Jørgen Wojtaszewski, Overlæge Kirsten Nørgaard (Steno Diabetes Center), Professor i endokrinologi Caroline Kistorp (KU), Klinisk lektor Kristian Karstoft (Bispebjerg), Lektor Eva Wulff Helge (KU), Overlæge Simon Døssing (Bispebjerg), Professor i endokrinologi Peter Schwarz (KU), Professor i fysioterapi Morten Tange Kristensen (Bispebjerg), Professor i geriatri Charlotte Suetta (Bispebjerg), Professor i neuromuskulære sygdomme John Vissing (KU), Seniorforsker Jesper Løvind Andersen (Bispebjerg), Professor i ortopædisk kirurgi Kristian Thorborg (Hvidovre), Overlæge Jesper Petersen (Bispebjerg), Professor i muskelfysiologi Abigail Mackey (Bispebjerg), Professor Mette Zebis (Københavns Professionshøjskole), Professor i idrætsmedicin Michael Kjær (Bispebjerg), Professor i fysioterapi Peter Magnusson (Bispebjerg), Professor i Psykiatri Julie Midtgaard (KU)

Vi fokuserer på følgende emner fra et fysiskaktivitetsperspektiv:

Arbejdsfysiologi, inflammation, hypertension, sportskardiologi, lungesygdom, kræft, hjernen, idrætsskader, diabetes, steroidmisbrug, farmakologi, "the female athlete triad", knoglesundhed, sarkopeni, muskelsygdomme, eliteidræt, og reumatologiske sygdomme

Kurset afholdes over 5 dage (altid onsdag fra kl. 8.15 til 16.00), og undervisning foregår i foråret 2024 på følgende 5 onsdage:

21. februar, 20. marts, 10. april, 8. maj og 12. juni

<https://kurser.ku.dk/course/SMEA21002U>

Tilmelding er som for andre kurser ad de vanlige kanaler til fakultetet. Beståelse af kursus opnås på baggrund af godkendt deltagelse i undervisningen (80% mødepligt) samt aflevering af kort oplæg (1/2 -1 side) omkring selvvalgt forslag til anvendelse/forskning af fysisk aktivitet i regi af behandling/forebyggelse eller rehabilitering.

Der benyttes artikler inden for de forskellige emner. Du vil forud for kurset få udsendt en detaljeret kursusplan. Har du yderligere spørgsmål så kontakt Professor Abigail Mackey ([abigailmac@sund.ku.dk](mailto:abigailmac@sund.ku.dk)) eller kursussekretær Charlotte Bilde ([charlotte.bilde.02@regionh.dk](mailto:charlotte.bilde.02@regionh.dk)).

## Sådan laver du 3 artikler som førsteforfatter under dit forskningsår

Center for Perioperativ Optimering (CPO) giver dig et år med:

- Garanteret 10.000 kr. om måneden
- Systematisk oplæring med tæt og daglig vejledning
- Minimum 3 artikler som førsteforfatter
- Skrive-retreats (bl.a. et uge-kursus i Tyrkiet)
- Det bedste kollegiale fællesskab

Skriv eller ring til Siv Fønnes på [siv.fønnes@gmail.com](mailto:siv.fønnes@gmail.com) / 23 21 65 34 for en uforpligtende samtale, hvis du overvejer at starte hos os.

Læs her <https://bitly.ws/32dmi> eller scan QR koden



“Løn efter overenskomst”. Hvordan er det nu lige det er?  
Husk du altid kan finde de gældende løntakster på [fadl<sup>®</sup>.dk](http://fadl.dk).

## STUDERENDE SØGES TIL FORSKNING I BØRN OG UNGE MED ADIPOSITAS

Synes du at klinisk forskning i adipositas lyder spændende og har du mod på at arbejde med børn og unge?

Enheden for Børn og Unge med Overvægt er en internationalt anerkendt behandlingsklinik, hvor der sideløbende med behandlingen udføres nytænkende forskning i årsagerne til, komplikationer til og behandling for adipositas hos børn og unge. Vi er et tværfagligt team bestående af læger, sygeplejersker, bioanalytikere, ph.d.-studerende og forskningsassistenter, som alle arbejder sammen om egne og fælles projekter.

Netop nu har vi gang i flere større forskningsprojekter, hvor vi bl.a. sammenligner to forskellige behandlingsmodeller for adipositas, undersøger langtidseffekterne af behandling for adipositas, samt forsøger at afdække hvilke grupper af børn og unge i behandling for adipositas, som er i særligt stor risiko for at udvikle følgesygdomme.

Vi søger:

En eller flere studerende der er på sidste år af sin bachelor, holder sabbatår imellem eller er i gang med sin kandidat indenfor en sundhedsfaglig uddannelse. Stillingen løber som udgangspunkt over et år og der vil være mulighed for at skrive bachelor eller kandidatspeciale i løbet af ansættelsen. Du skal have mulighed for at være fysisk tilstede på Holbæk Sygehus minimum 4 dage om ugen.

Vi tilbyder:

At du bliver en del af et stærkt fagligt og dynamisk forskningsmiljø på højt internationalt plan. Du vil udvikle kompetencer indenfor inklusion af- og kommunikation med forsøgsdeltagere, udføre kliniske tests samt diverse forskningsrelaterede opgaver. Du vil tilegne dig stor viden omkring fysiologien bag adipositas, sygdomsmekanismerne og behandlingsmulighederne inklusiv farmakologisk behandling. Derudover vil du kunne deltage i faglige møder og symposier med internationalt anerkendte forskere i feltet.

Dine opgaver:

At indgå som en del af vores forskningsteam i Enheden for Børn og Unge med Overvægt.

- Kommunikere med de deltagende børn og deres familier.
- Udføre kliniske tests, herunder blodprøvetagning og DEXA-skanninger af børn og unge.
- Assistere med at udforme fondansøgninger.
- Andre praktiske og administrative opgaver.

Du skal være:

- Mødestabil, struktureret og omstillingsparat.
- I stand til at arbejde selvstændigt og på tværs af faggrupper.
- Udadvendt og god til kontakten med børn og familier.
- Ambitiøs og nysgerrig.

Løn: Stipendiat på 10.000 kr./mdr.

Lyder dette som noget for dig eller har du spørgsmål?

Send en kort motiveret ansøgning samt CV til videnskabelig assistent Axel Illeris Poggi **senest den 30/11-23** på: [axp@regionsjaelland.dk](mailto:axp@regionsjaelland.dk).

Ved spørgsmål er du velkommen til at kontakte Axel på: 30 27 83 78.



## FADL Hold 1601 -stikkerhold på Rigshospitalet

Vi tager EKG og blodprøver på ambulante, onkologiske patienter, der henvises fra alle onkologiske afdelinger på Rigshospitalet. Vi har "eget ambulatorium" i stueetagen med tilhørende venteværelse, hvor patienterne selv finder hen.

Vi dækker vagter alle hverdage man-fredag fra kl. 9.00 til 13.00, så man kan nå eftermiddagsundervisningen på Panum. Vi er et super velfungerende hold og er gode til at hjælpe hinanden.

Mere information kan ses på din FADL-vagt profil.



## MEDICINSTUDERENDE SØGES TIL FORSKNINGSPROJEKT OM DIAGNOSTISKE BIOMARKØRER VED MULTIPEL SKLEROSE

Projekt ved Dansk Multipel Sklerose Center skal belyse om nye biomarkører i cerebrospinalvæsken kan anvendes til at skelne multipel sklerose fra andre demyeliniserende sygdomme.

Vi søger en forskningsinteresseret medicinstuderende på kandidatdelen med interesse for neurologi og immunologi til et projekt omhandlende den diagnostiske værdi af flere inflammatoriske biomarkører i cerebrospinalvæske ved demyeliniserende neurologiske sygdomme. Projektet skal udføres på allerede indsamlede cerebrospinalvæskeprøver fra patienter med multipel sklerose, neuromyelitis optica og MOG-antistof sygdom.

Projektet vil give gode kliniske og forskningsmæssige færdigheder, og omfatter blandt andet at verificere diagnoserne, planlægge og gennemføre analyser af de indsamlede cerebrospinalvæskeprøver i laboratoriet samt udføre statistisk analyse og artikelskrivning.

Som en del af projektet vil du skulle lave lumbalpunktur i forbindelse med indsamling af cerebrospinalvæskeprøver til Dansk Multipel Sklerose Biobank.

Vi tilbyder

- Et første-forfatterskab, der egner sig til kandidatspeciale
- Mulighed for 1-3 medforfatterskaber
- Erfaring med forskning og laboratoriearbejde
- Grundig oplæring i lumbalpunktur både med og uden brug af ultralyd
- Klinisk indsigt i multipel sklerose og andre demyeliniserende sygdomme
- Supervision af erfarne forskere med mange års erfaring
- Arbejdsplads med mange forskningsaktive kollegaer på Neuroimmunologisk Laboratorium

Ansættelse

Projektstart forventes at være 1. februar 2024. Ansættelsen kan være som led i "Forskerperspektiv" på 11. semester eller som forskningsårs-studerende i 6 eller 12 måneder, aflønnet sv.t. et skolarstipendium.

Ansøgning

Motiveret ansøgning (maks. 1 A4 side) og CV sendes til [jeppe.romme.christensen@regionh.dk](mailto:jeppe.romme.christensen@regionh.dk) **senest d. 21/12-2023**. Vi indkalder løbende til jobsamtaler.

Med venlig hilsen

Overlæge Jeppe Romme Christensen og professor Finn Sellebjerg



KØBENHAVNS  
UNIVERSITET



## FADL BVT-hold 4301 – Neonatal afd. Rigshospitalet

Kunne du tænke dig unik erfaring og indblik i neonatologien?

Vi er et børneventilatorhold på 11 medlemmer med et godt sammenhold, som er fastansat på GN; Rigshospitalets Afdeling for Intensiv behandling af nyfødte og mindre børn. GN er en højt specialiseret afdeling, der er opdelt i to specialteams, hhv. matur og præmatur.

Som børneventilator vil du komme til at arbejde selvstændigt og varetage en bred vifte af arbejds-opgaver i tæt samarbejde med afdelingens dygtige personale. På en typisk vagt varetager vi pasning og pleje af 1-4 almene børn, herunder pusling, klinisk observation, stuegang, forældrekontakt, ammeetablering og hælprøver mm.

Du vil især komme til at passe præmature børn, børn født af mødre med diabetes, børn i CPAP- og/eller lysbehandling.

Mere information kan ses på din FADL-vagt profil.



# Stories hjælper lidt, dine penge hjælper meget!

Man kan føle sig enormt magtesløs, når man fra flere tusinder kilometers afstand er vidner til krig og anden humanitær krise. Der er dog faktiske muligheder for at gøre forskel og hjælpe til. Nej, jeg taler ikke om at dele endnu en story på instagram eller facebook, klistre et ligegyldigt støtteflag på dit profilbillede eller holde en lokal feel-good kagestand for at samle et par få hundrede dask. Hvis du virkelig gerne vil gøre en forskel, kræver det at du støtter de veletablerede og bredt internationalt anerkendte nødhjælpsorganisationer med penge. Kontinuerligt. Heldigvis kan du gøre det helt GRATIS!

Det er nemlig sådan, at du kan støtte en lang række anerkendte nødhjælps- og velgørenhedsorganisationer med op til omkring 18.000,- årligt, og få alle pengene tilbage i SKAT. Meget lig et FADL-medlemskab. Du skal blot sikre dig at registrere dit CPR-nr når du støtter en af disse organisationer. Det er blot om at finde et beløb du ubemærket kan undvære månedligt, lad os sige små 50kr, så vil du i din årsopgørelse modtage 600kr tilbage i SKAT, samtidig med at have støttet 600kr til fx. Læger uden Grænser (MSF).

600kr om året lyder ikke af meget, men samlet henover 6 års studietid, ville man have givet 3600kr til nødhjælp. Helt gratis og ubemærket. Hvis alle omtrent 3600 medicinstuderende på KU støttede MSF med 50 gratis kroner hver måned, ville det svare til 2,16 millioner kr årligt! Dette vil ikke alene give MSF en enorm støtte, men støtten ville være fast og kontinuerlig, og derved kunne hjælpe til alle de forfærdelige kriser som de tager sig af, og ikke kun dem der i vores del af verden får meget medieopmærksomhed lige nu og her (Ukraine & Gaza).

Man kan tage tanken et skridt længere ud. Hvis samtlige 30.000 danske færdiguddannede læger hver måned gav 200 kroner til MSF (forhåbentlig har de et større rådighedsbeløb end os stud.med.), for efterfølgende at få alle 2400kr tilbage i SKAT til foråret, ville det være hele 72 millioner kroner årligt!

Faktisk kunne man bruge denne skatteordning, til at spare penge sammen. Godt nok er der ikke renteindtjening, men til gengæld går det jo til et godt formål ;)

Så næste gang du moder nogle som føler sig magtesløse og gerne vil gøre en forskel for krisen i Palæstina eller Ukraine(1) kan du fortælle dem at lukke instagram og i stedet gå ind på fx. msf.dk og trykke på "Støt os" i øvre højre hjørne på hjemmesiden, og registrere sig til at støtte Læger uden Grænser fast hver måned med et passende beløb, og hvis de begynder at pive over at de ikke har råd til det pga. deres Netflix eller whatever, så kan du huske dem på, at de jo i sidste ende nok skal få pengene tilbage i SKAT!

1: (Eller de indeværende mindre medicomtalte humanitære kriser i Armenien, Afghanistan, Angola, Bangladesh, Belarus, Burkina Faso, Burundi, Cambodja, Cameroun, Colombia, Elfenbenskysten, Congo, Egypten, Swaziland, Etiopien, Filippinerne, middelhavsflygtningekrisen, Georgien, Guinea, Haiti, Honduras, Indonesien, Irak, Iran, Jordan, Kenya, Kirgisistan, Libanon, Liberia, Libyen, Madagastkar, Malawi, Malaysien, Mali, Mauretania, Mozambique, Myanmar/Burma, Nauru, Niger, Nigeria, Pakistan, Papau Ny Guinea, Rwanda, Senegal, Serbien, Sierra Leone, Somalien, Sudan og Sydsudan, Syrien, Tadsjikistan, Tanzania, Tehad, Tunesien, Uganda, Usbekistan, Venezuela, Yemen, Zimbabwe eller den næste store humanitære krise i fremtiden)

//Younes, MOK.red

## Her kan du stemme til Univalget!

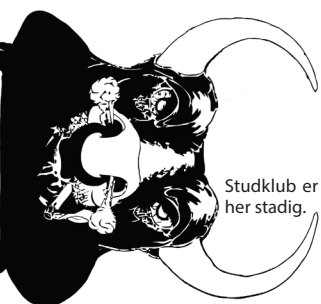

Studklub er her stadig.

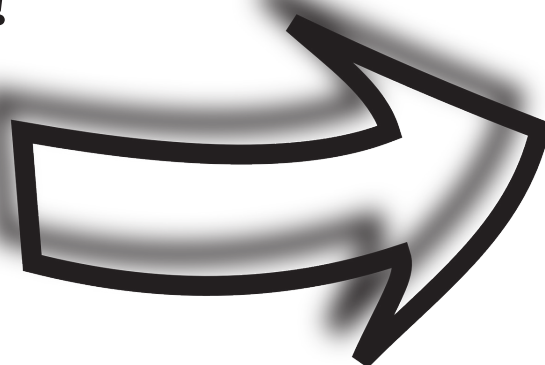

# MOK smager på Gløgg og du skal være med!



Drop-in Gløggsmagning på mandag d. 27/11 fra kl. 14-16 i stud. klub.



Vi glæder os til at se dig til varm vin og hygge

