



MOK.dk

ÅRG. 56, NR. 7 9 OKTOBER 2023



**AFLYST**

TEKNOLOGI TIRSDAG  
TANNOLOGI TORSDAG  
EKG TORSDAG  
LUNDTORSTORSTAG

STUDENTERKLUBBEN  
12.10.2023

VOL. 14  
20-04

**STUDENTERKLUBBEN MANGLER**

## OM MOK

MOK er din personlige kalender og opslagstavle. Proppet med alt det, der kunne interessere en medicinstuderende som dig. MOK udkommer hver mandag, og indeholder blandt andet nyt fra basisgrupper, Medicinerrådet, Studenterklubben og FADL, samt jobopslag målrettet medicinere. Og ikke mindst gøgl... Når MOK bliver sat op hver mandag, er det MOK-redaktionens opgave at fylde den overskydende plads i bladet med gøgl og pludselige indfald. Kvaliteten svinger, men vi synes altid selv at det er sjovt - og det håber vi også at du gør. Har du noget skørt eller vigtigt på hjerte, er du velkommen til at sende det ind til os - der er altid plads til dig i bladet.

Du kan læse mere om regler for indlæg på [MOK.dk](http://MOK.dk)  
Deadline er mandag kl.12, hvor vi tømmer brevkassen,  
[mok@mok.dk](mailto:mok@mok.dk).

Kys og kærlighed  
Dit MOK

## UGENS TORSDAG



## PANUM HIGHLIGHTS

Pusterummet holder månedsmiddag d. 10. oktober.

KARRIEREDAG den 12. oktober!  
Bliv inspireret og få sukkerchok på samme tid

Panum-thriller fredag den 13. oktober i stud. klub.  
Uuuuhh!

SAMS holder månedsmøde 25/10

69 timers bar den 26.-28. oktober

Introaften i sexekspressen d. 26. oktober kl. 17

Myken har husmøde - passiv deltagelse

Maria leger kok

Marie smager på reversiblelivretter

Klara flytter

Niels ser Byggemand Bob

Victor er på bikini-watch

Anna maler på fjerde måned

## UGENS REDAKTION



Victor

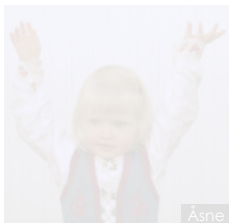

Åsne



Marie



Anna



Klara



Gabriela



Anders



Sine



Niels

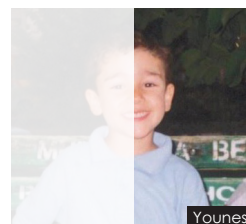

Younes

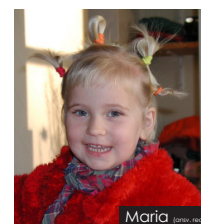

Maria (foto: Heidi)

Regler for indlæg findes på [mok.dk](http://mok.dk)

**HUSK: DEADLINE  
MANDAG KL. 12.00!**

MOK udkommer hver onsdag i semestermånederne, med undtagelse af uge 41 samt ugen efter påske.

**Ansvarshavende redaktør:**  
Maria Østberg  
([ansvarshavende@mok.dk](mailto:ansvarshavende@mok.dk))  
Indlæg til bladet bedes sendt til  
[mok@mok.dk](mailto:mok@mok.dk) og ikke til  
ansvarshavende!

Denne uges forside: Niels

MedicinerOrganisationernes  
Kommunikationsorgan  
ISSN: 1904-3163 / net-udgave ISSN: 1904-7827

Panum Institutet, bygn. 1.0.11  
Blegdamsvej 3b,  
2200 København N.

**E-mail:** [mok@mok.dk](mailto:mok@mok.dk)  
<http://www.mok.dk>

**Tryk:** Grafipro  
Axeltorv 3  
1609 København V

**Oplag: 1100**

# Søndagskogt i koldt solskin

Min søndag bød ikke på meget. Jeg husker BmO og kaffe med et dejligt menneske og en fed aftenvagt med hip-hop, udsmidningsjoints og kokosmakronmuffins. Dagen bød ikke på meget, men de stille dage kan også noget. Ikke meget. Nogle gange er det nok meget sundt med dage, hvor der ikke sker noget. Hvis alle dage er særlige, hvornår er det så egentligt en særlig dag? Min søndag var i hvert fald en meget Barcelona'sk fridag. Den kan I læse om her.

Weekenden har budt på noget af det smukkeste efterårsvejr, og sjældent har jeg haft så fin en cykeltur til Amager. Solen i bærret hele vejen. Jeg tror ikke, jeg har fået så meget D-vitamin siden studiestart. Indenfor de første tyve minutter af mit syv timer lange ophold hos mine forældre, har jeg sat en tøjvask over, gransket køleskabet for rester af lørdagens lagkage og nu sidder jeg og drikker instant kaffe af et megamussel krus. Et irriterende simpelt design. Gad vide, om jeg kunne blive ansat på en musselmalerfabrik? Jeg kunne sikkert godt lære at male hurtigt. Måske tegner de det bare på med tusch? Jeg ved det ikke, og det er jo egentligt også lige meget. Forstadslivet er præcis, som det altid har været. Vejens ældre rødhårede dame går tur med sin knap så velsoignerede lille hund. Denne gang har hun gangstativet med. Snor bundet til stativ. Så håber jeg bare ikke, hunden får gode idéer. Genboens hus er til salg. Vi gik i parallelklasse engang, men vi legede aldrig sammen. Jeg håber, han har det godt. Han var jo faktisk ganske flink.

Udenfor tumler min far rundt og leger cykelsmed. Indenfor leger min lillebror bålmaster med sit nyanskaffede TV. De vegetariske kogebøger, som jeg har givet min mor igennem de sidste års tid, ligger fremme. Vi fik bøf stroganoff i går. Solen bager ind gennem vinduet, hvilket minder mig om, at jeg skal huske at tænde for varmen, når jeg kommer hjem. Jeg gider faktisk ikke have skimmelsvamp. Mit tøj er færdigvasket. Den ene t-shirt vil jeg gerne have på i aften på arbejde. Mærket siger, at den ikke må tørretumbles. Jeg krydser fingrer for, at den ikke er skrumpet et par størrelser om et par timer. Tilbage i stuen, har min far nu sat The Equalizer på. Jeg troede, det var en Denzel Washington-film, men der er åbenbart også en serie. Serien siger mig umiddelbart ikke noget, men Queen Latifah er med. Det er sikkert også grunden til, at min far ser det. Jeg var ret stor fan af hende engang. Hvis man har brug for et skud sista'-empowerment, så er det bare med at få hørt lidt Latifah. Hip-hop, reggae-vibes, ret lækkert, ret relevant. Stadig. Hvis du kan finde albummet *Black Reign*, så hør det. Skal I varme op til byen, så hør *Nature of a Sista* og inviter undertegnede. Det vil jeg gerne være med til!

Nå, men det kunne være, jeg skulle forsøge at gøre side tre relevant for andre end mig selv. Det her gyldne efterår fortsætter vel næppe indtil vinter, så her kommer et forslag til, hvad du kan lave indenfor, når vejret uundgåeligt vender.

Jeg har ikke selv nogen streamingtjenester mere, derfor er DR min go-to, når der skal stenes. Jeg har nydt at se *Huset*, selvom jeg har hørt, den ikke er særligt repræsentativ for det virkelige fængselsliv. Alligevel er den jævn god underholdning. *Bagedysten* er tilbage, hvis du er til feel good-fjernsyn. Jonathan Spang er der også stadig, og har vist misforstået pointen i, at lade enkelte speciallæger stå for bestemte operationer. *Das Boot* kan findes som serie... den har jeg ikke set, men firserfilmen af samme navn er ret fed. Det har jeg sikkert sagt før. Jeg har også før sagt, at man bør se *Love on the Spectrum*. Nu er der en ny version. *Better date than never*. Jeg forestiller mig, at konceptet er det samme, så det skal jeg se snarest! Man kan også se *De særligt farlige* og den tidligere dokumentar *For farlig til frihed*, hvis man vil have en ide om, hvem man møder i retspsykiatrien. Generelt har DR nogle ret fine dokumentarer. Hvis du vil have ondt i maven, så se *A storm foretold*; øv, magt er en nasty størrelse.

Er du mere til musik, er jeg i denne omgang ikke til meget hjælp. Jeg har ikke hørt andet end Statisk, Lamin og D1MA den sidste måned. Så jeg ved ikke, hvad der er af nyt eller foregår nogen steder. Jeg kunne komme med bud på, hvor du kan tage hen og høre koncerter for mindre end 200 kr., når du vil søge ly for den kommende efterårsregn, men jeg må ikke reklamere. Dog kan jeg reklamere for MOK's helt egen efterårsplayliste. Den er meget blandet, ligesom MOK. Det er dejligt. Kan findes på Spotify som MOKs efterårsplayliste. Kreativt navn. Tak, I know.

Ellers har jeg ikke meget andet at byde ind med, desværre. En evig forbåndelse. Jo, måske: find en partner til at varme dig på henover cuffing season. Det er nok faktisk mit bedste bud på en relevant og givende efterårsaktivitet. Lidt sent på sådan en side tre. Nå nå. Kh og kys til dig.

## Månedsmiddag i Pusterummet!

Panums hyggeligste basisgruppe holder månedsmiddag **tirsdag d. 10 oktober kl. 16** på Panum, og alle er inviteret - nye som gamle!

Har du lyst til at gøre noget godt for dine medstuderendes trivsel? Har du måske endda en idé til noget der kunne gøre dit liv som studerende endnu bedre? Eller tager du af og til en lur i vores fysiske Pusterum? Så skal du da være med i Pusterummet, hvor vi arrangerer alt fra torsdagscaféer til mentorordningen, og tager et velfortjent pusterum fra læsningen.

Lyder det spændende? Så scan QR koden og meld dig ind i vores interne gruppe på, hvor vi blandt andet lægger begivenheder op om fremtidige torsdagscaféer.

Vi glæder os til at møde jer!  
Knus fra Pusterummet SUND



## Kursus i Statistikprogrammet R!

Vil du mestre kunsten i databehandling og -analyse? Tilmeld dig vores R-kursus nu!

Hvor? KUB NORD

Dato: 8/11, 15/11, 22/11, 29/11 og 6/12

Tid: 16:00 – 19:00

Hvad kan du forvente?

- Grundlæggende til avanceret R-programmering
- Praktiske øvelser og casestudies
- Erfarne undervisere og interaktive sessioner
- Netværk med ligesindede

Tilmelding og yderligere oplysninger findes ved at scanne QR-koden  
Skynd dig, begrænsede pladser!



## SAMS afholder årets bedste oplæg og månedsmøde!

Banker dit hjerte for almen medicin eller kunne du bare godt tænke dig at vide lidt mere om mulighederne og vejen til almen praksis?

Så kom forbi til en spændende, hyggelig og lærerig aften med de to panum legender Mads Koch og Jesper Grønlund.

Derudover har SAMS selvfølgelig månedsmødet efterfølgende.

SÅ skynd dig at tage din læsemakker eller bedste venner under armen og deltag **d. 25/10!!!**

Hop ind på vores facebookside: "SAMS københavn - studerendes almen medicinske selskab i københavn" og se mere om begivenheden og vores andre spændende aktiviteter.



## SPLAS afholder generalforsamling

Kunne du tænke dig at høre om, hvad vi laver i SPLAS' bestyrelse? Har du et bestyrelsesmedlem gemt i maven? Eller vil du bare gerne høre om de plastikkirurgiske speciale?

Så kom til generalforsamling i SPLAS **d. 25/10 kl. 17:00** i lokale 13.1.36

Vi er et hyggeligt fællesskab for plastikkirurgi interesserede medicinstuderende, snack-elskere, hygge tanter og nysgerrige sjæle. Alle kan være med.

Vi glæder os til at se dig <3



## Medicinerrevyen - 1. hyttetur

Det er endelig blevet efterår og det betyder en ting: Revysæsonen er officielt skudt i gang!

- Og med denne også vores allerførste begivenhed: 1. hyttetur!

På 1. hyttetur har man som potentiel ny revyer chancen for at snuse til, hvad det vil sige at lave revy. (Eller som gammel revyer at have en kanonhyggelig weekend med nye og gamle revyvenner)

Turen går til en spejderhytte nær Næstved hvor vi sammen bruger weekenden. Her bliver der skrevet sange, spillet spil, festet og hygget en masse! Vi afholder workshop i sketchskrivning for at få sat gang i kreativiteten og hyggen.

Traditionen tro er alle velkomne - gamle som helt nye revyere. Turen er ganske uforpligtende i forhold til revyen 2024 og er derfor en skøn mulighed for at finde ud af, om man har lyst til at deltage i året revy.

Turen koster 400kr, som dækker hyttelæje, bus og mad på turen. Vi tager sammen afsted fra København, fredag eftermiddag kl 16:00 (men mødes kl. 15.30 ved tandlægeindgangen) og er hjemme igen søndag eftermiddag

Find mere info på Facebook på begivenheden "Medicinerrevyen - 1. hyttetur" og på gruppen "Medicinerrevyen København - Intern gruppe"



## Nyt fra studenterpræsten på Panum

Studenterpræsterne står til rådighed for personlige samtaler. Tøv ikke med at tage kontakt, hvis du har brug for en udenforstående at tale med. Jeg træffes bedst på mail, telefon eller sms - praest@sund.ku.dk eller telefon +45 28 75 70 94. Man kan også være heldig at møde mig på kontoret i lokale 15.2.1.

### Kommende aktiviteter

#### Verdens vigtigste bog - Kristian Leth om Bibelen

Kom til foredrag med forfatter og musiker Kristian Leth. Hvorfor er bibelen verdens vigtigste bog? Og hvordan påvirker den os alle sammen, vores dagligdag, omgivelser og forståelse af os selv i verden? På den udomatisk og respektfuld måde udfordrer forfatter og musiker Kristian Leth både troende og ateister til at revurdere deres egen forståelse af den årtusinder gamle samling af tekster, der har lagt grundlaget for den kultur og det samfund, vi lever i i dag.

Tid og sted: **Tirsdag den 2. november, 19.30-21.30.**

Hans Tausens Kirke, Halvdansgade 6

Se mere på studenterpraesternekbh.dk. Gratis adgang

#### Filosofisk Mostur – Vallensbæk og Ishøj strandenge

Den filosofiske mostur går denne gang til samme sted, som vi besøgte på forårets fugle- og botanikur: Vallensbæk og Ishøj strandenge. På forårets tur opdagede vi, at området havde en rig mosflora, som vi vil studere nærmere. Der vil også være mulighed for at se den i øvrige natur. Strandengene og lagunerne omkring Vallensbæk og Ishøj er skabt kunstigt. Udenfor de oprindelige strandenge er der skabt øer med mere regulær strand og laguner inde bag øerne.

Tid og sted: **Lørdag den 4. november, 10.00-15.00.** (begrænset plads og først til mølle)

Mødested: Ishøj Station kl. 10.00 (senest)

Se mere på studenterpraesternekbh.dk. Gratis adgang

#### Rum til Ro

Læg vejen forbi til en kort gudstjeneste indenn dagen går på helt på hæld. Gennem ord og toner får du mulighed for at fordøje dagen og finde ro, inden du begiver dig hjemad eller videre. Hver gudstjeneste har sit eget tema, og musik fra flyglet ledsager gudstjenesten.

Tid og sted: **Onsdag, den 11. oktober, 8. og 22. november kl. 17.00**

Hans Tausens Kirke, Halvdansgade 6

Se mere på studenterpraesternekbh.dk. Gratis adgang

Følg med i vores aktiviteter på studenterpraesternekbh.dk og @studenterpraesterneku. På vores hjemmeside kan du tilmelde dig vores nyhedsbrev, som vi sender ud på mail 4 gange årligt

De bedste hilsner

Nicolai Halvorsen

Studenterpræst - Nørre Campus



## Medicinstuderende søges til stilling som forskningsårsstuderende

Forskningsenheden på Klinisk fysiologisk/nuklearmedicinsk afdeling på Bisbjerg og Frederiksberg Hospital søger en medicinstuderende til en stilling som forskningsårsstuderende til et klinisk forskningsprojekt med titlen:

The Glucagon-like peptide-1-mediated Gut-Kidney Cross Talk in Humans.

Du vil indgå i et dynamisk forskningsmiljø med ph.d.-studerende, postdocs og seniorforskere. Forskningsenheden har et tværgående forsknings samarbejde med kliniske og parakliniske afdelinger på Bispebjerg og Frederiksberg Hospital og i øvrigt med forskere fra andre enheder i Region Hovedstaden samt Københavns Universitet og Syddansk Universitet. Herudover har forskningsmiljøet et bredt og robust samarbejde med dygtige forskere fra velansatte internationale forskningsgrupper.

Vi søger en medicinstuderende (stud.med.) med disse kvalifikationer:

- Du skal have en nysgerrig tankegang og være interesseret i at lære om kinetisk modellering for vævsperfusion samt PET/CT- og MR-teknikker.
- Det vægtes højt, at du har en god forståelse for matematik og fysik.
- Du skal være fortrolig med brugen af teknik, computere og andre former for hardware.
- Det vægtes højt, at du har flair for softwareanvendelse.
- Samt at du taler og skriver flydende dansk og engelsk.

Hvad kan vi tilbyde:

- Arbejde i et dynamisk og inspirerende tværfagligt forskermiljø.
- Forskningstræning med grundig oplæring i integreret human fysiologi og patofysiologi, herunder kinetisk modellering for vævsperfusion samt i teknikkerne PET/CT, MR og ultralyd.
- Nationalt og internationalt samarbejde, herunder mulighed for studieophold og/eller studiebesøg hos vores internationale samarbejdspartnere.

Ansøgningsfrist og ansættelse:

Ansøgningsfrist er **den 15. november 2023**. Ansættelse pr. 1. december 2023 eller snarest derefter.

Løn og ansættelsesforhold:

12 måneders fuldtidsorlov fra studiet uden SU, støttet med 10.000 kr. pr. måned som honorarløn. Forsøg og forskning kan planlægges fleksibelt, så der er mulighed for at opretholde eventuelt bijob.

Indsend venligst

- Motiveret ansøgning (maks. 1 side)
- CV (maks. 2 sider) indeholdende oplysninger om universitetsgrad, eksamensgennemsnit, hidtidige ansættelser, evt. tidligere forskningserfaring og publikationer, evt. andre kvalifikationer (fx bachelor, forskningsårsrapport)
- Kopi af eksamensbevis.
- Evt. anbefaling(er).

Kontaktperson og hovedvejleder:

Klinisk forskningslektor Ali Asmar, afdelingslæge, ph.d., Klinisk fysiologisk/nuklearmedicinsk afdeling Bispebjerg-Frederiksberg Hospital, Telefon: 2628 2925 / 2328 6968. Mail: ali.asmar@regionh.dk.

Om projektet

Glucagon-like peptide-1 (GLP-1) er et tarmhormon og udskilles som respons på et måltid. GLP-1 øger insulinudskillelsen, reducerer glukagonudskillelsen og ventrikeltømmningshastigheden og hæmmer appetitten, som alt sammen stabiliserer blodsukkeret på et lavere niveau. I dag anvendes GLP-1 receptoranaloger til behandling af sukkersyge og fedme. En række studier viser en tydelig bedring af nyrenes funktion og en gavnlig virkning på den totale dødelighed hos sukkersygepatienter i behandling med syntetisk GLP-1.

I vores humane forsøg har vi vist, at cirka 50% af GLP-1 koncentrationen i plasma forsvinder gennem nyrene samtidig med, at GLP-1 øger nyrenes saltudskillelse. Sidstnævnte skyldes formentlig et fald i koncentrationen af angiotensin II, som udover at regulere nyrenes saltudskillelse også spiller en afgørende rolle i udviklingen af nyresvigt, som er en hyppig komplikation hos sukkersygepatienter.

På baggrund af disse fund er det nu relevant at undersøge de renale virkningsmekanismer bag syntetisk GLP-1. Vi vil undersøge, hvorvidt GLP-1 receptoranaloger, semaglutid, påvirker nyrenes blodgennemstrømning, filtrationshastighed og natriumudskillelse hos patienter med type 2 sukkersyge og moderat nyresvigt.

Gold standard metoder som PET/CT-skanning (med <sup>150</sup>-mærket vand som sporstof), kontrastfri MR-skanning og ultralydsskanning anvendes til at bestemme blodgennemstrømningen og iltmætning i nyrene.

Desuden vil vi anvende PCR og RNSscope teknikkerne til at forsøge at lokalisere og kvantitere GLP-1 receptoren i humant nyrevæv.

Rejen her er næsten også søndagskogt



## KANDIDATSTUDERENDE SØGES TIL PROJEKT OM KOMORBIDITER BLANDT HIV-PATIENTER

Vi søger forskningsinteresserede medicinstuderende til forskningsår på Infektionsmedicinsk Klinik, Rigshospitalet fra forårssemesteret 2024, eller efter aftale. Projektet omhandler risikoen for hjertesygdom, diabetes og lungesygdomme blandt HIV-patienter. Forskningsåret skulle udover kandidatopgaven på 11. semester også gerne udmunde i en publiceret artikel.

Studiet er et landsdækkende kohorte-studie, som undersøger risikoen for komorbiditeter blandt HIV-patienter og er tænkt som et delstudie af et større projekt. Studiet er en del af Den Danske HIV Kohorte, som er et allerede etableret, landsdækkende kohortestudie med meget lang tids follow-up med alle behandlede HIV-patienter i Danmark siden 1995. Da data er indhentet og klar til brug, vil arbejdet primært bestå af litteratursøgning, statistisk bearbejdning af data (under grundning oplæring) og udfærdigelsen af opgave/artikel. Forudgående erfaring med forskning, statistik og kodning i statistikprogrammer er ikke en forudsætning, men lyst til at arbejde med tal er en fordel. Studierne er særligt relevante for medicinstuderende med interesse for infektionsmedicin, epidemiologi, kardiologi, endokrinologi eller lungemedicin.

På Infektionsmedicinsk Afdeling vil du møde et aktivt forskningsmiljø og have rig mulighed for at sparre med andre medicin- og Ph.d.-studerende. Forskningsgruppen har stor vejleder erfaring, og der er gode muligheder for projektet resulterer i en videnskabelig publikation.

Vi har tidligere haft rigtig god erfaring med, at man er to studerende på afdelingen samtidig. Så hiv fat i din læsemakker og overvej, om ikke dette er noget for jer. Der er ansøgningsfrist for stillingen **d. 31/10-2023**.

Vi tilbyder

- God oplæring i metoder og emnerne
- Et attraktivt forskningsmiljø med mange års erfaring i at vejlede forskningsår- og Ph.D. studerende
- Mulighed for at besvare væsentlige videnskabelige spørgsmål
- Venligt og imødekomende arbejdsmiljø
- God mulighed for et førsteforfatterskab på en artikel

Om dig:

- Interesseret i forskning
- Selvstændig
- Læringsvillig og engageret
- Interesse for tal er en fordel

Ved interesse/spørgsmål er du meget velkommen til at kontakte Ph.d.-studerende Malte M. Tetens malte.mose.tetens.01@regionh.dk eller afdelingslæge ph.d., dr.med. Lars H. Omland lars.haukali.hoej.omland@regionh.dk. Tøv ikke med at kontakte os med uddybende spørgsmål. Vi glæder os til at høre fra dig/jer.

De bedste hilsener

Malte M. Tetens, læge, Ph.d.-studerende

Lars H. Omland, afdelingslæge, ph.d., dr.med.

Anne-Mette Lebech, overlæge, klinisk forskningslektor, ph.d., dr.med.

Niels Obel, overlæge, professor,

dr.med.



Rigshospitalet

## Studenterpriser 2024 – 10 x 15.000 kr.

Gigtforeningen vil gerne opfordre medicinstuderende til at specialisere sig inden for gigtområdet. Derfor uddeler vi hvert år en række studenterpriser på hver 15.000 kroner.

Priserne uddeles til medicinstuderende eller grupper af medicinstuderende, der laver bemærkelsesværdige opgaver (kandidatopgaver/OSVAL II eller forskningsårsopgaver) inden for gigtområdet. Prisen tildeles ikke for bacheloropgaver/OSVAL I.

For at komme i betragtning skal du senest 12 måneder efter opgaveeksamen ansøge om en studenterpris. Ansøgningen skal bl.a. indeholde en indstilling fra din vejleder og en kopi af dit karakterbevis.

En opgave kan kun indsendes en gang, og du kan kun modtage prisen en gang. I tilfælde hvor en opgave er løst af flere eksaminander, skal alle eksaminander indsende en ansøgning i deres eget navn og notere, hvem de har løst opgaven sammen med.

Priserne vil blive overrakt i forbindelse med Gigtforeningens repræsentantskabsmøde i maj 2024.

Studenterpriser skal søges via Gigtforeningens elektroniske ansøgningssystem efond.

Eventuelle spørgsmål kan rettes til Connie Ziegler, tlf. 39 77 80 38, Henriette Thorseng, tlf. 39 77 80 67 eller på forskning@gigtforeningen.dk

Der er ansøgningsfrist **torsdag den 1. februar 2024 kl. 12.**

Gigtforeningen 

“Løn efter overenskomst”. Hvordan er det nu lige det er?  
Husk du altid kan finde de gældende løntakster på [fadl<sup>®</sup>.dk](https://www.fadl.dk).

## KANDIDATSTUDERENDE SØGES TIL PROJEKT OM LANGTIDSPROGNOSEN EFTER SYFILLIS

Vi søger medicinstuderende til forskningsår på Infektionsmedicinsk Afdeling, Rigshospitalet fra forårssemesteret 2024, eller efter aftale.

Projektet omhandler langtidsfølger efter syfilis og skal udover kandidatopgaven på 11 semester også gerne udmunde i en publiceret artikel.

Studiet er et landsdækkende kohorte-studie, som undersøger prognosen efter syfilis, både i form af hårde end-points såsom død, hospitalskontakt, medicinering eller sygdom, men også mere bløde aspekter såsom arbejdsløshed, førtidspension, indkomst, skilsmisse og skolekarakterer. Arbejdet vil udgå fra et stort, etableret, landsdækkende kohortestudie med meget lang tids follow-up, hvor der er data for alle syfilis-test positive patienter gennem de sidste 25 år (ca. 5000 patienter). Kohorten er kommet i stand som et samarbejde mellem Rigshospitalet, Statens Serum Institut og Bispebjerg Hospital. Da data er indhentet og klar til brug, vil arbejdet primært bestå af litteratursøgning, statistisk bearbejdning af data (under grundning oplæring) og udfærdigelsen af opgave/artikel. Forudgående erfaring med forskning, statistik og kodning i statistikprogrammer er ikke en forudsætning, men lyst til at arbejde med tal er en fordel.

Studierne er særligt relevante for medicinstuderende med interesse for infektionsmedicin, mikrobiologi, epidemiologi, dermatologi eller venerologi.

Selve oplæringen og den daglige gang vil være på Infektionsmedicinsk Afdeling, Rigshospitalet. Her vil du møde et aktivt forskningsmiljø og kunne sparre med andre medicin- og Ph.d.-studerende. Arbejdet vil foregå i et tæt samarbejde med dermatologisk afdelingen, Bispebjerg Hospital. Forskningsgruppen har stor vejleder erfaring, og der er gode muligheder for projektet resulterer i en videnskabelig publikation. Vi har tidligere haft rigtig god erfaring med, at man er to studerende på afdelingen samtidig. Så hiv fat i din læsemakker og overvej, om ikke dette er noget for jer. Ansøgningsfrist **d. 31/10-2023**.

Vi tilbyder

- God oplæring i metoder og emnerne
- Et attraktivt forskningsmiljø med mange års erfaring i at vejlede forskningsår- og

Ph.d.-studerende

- Mulighed for at besvare væsentlige videnskabelige spørgsmål
- Venligt og imødekomende arbejdsmiljø
- God mulighed for et førsteforfatterskab på en artikel

Om dig:

- Interesseret i forskning
- Selvstændig
- Læringsvillig og engageret
- Interesse for tal er en fordel

Ved interesse/spørgsmål er du meget velkommen til at kontakte Ph.d.-studerende Malte M. Tetens [malte.mose.tetens.01@regionh.dk](mailto:malte.mose.tetens.01@regionh.dk) eller afdelingslæge ph.d., dr.med. Lars H. Omland [lars.haukali.hoej.omland@regionh.dk](mailto:lars.haukali.hoej.omland@regionh.dk). Vi glæder os til at høre fra dig/er.

De bedste hilsener

Malte M. Tetens, læge, Ph.d.-studerende, Infektionsmedicinsk Afdeling, Rigshospitalet  
Terese Katzenstein, overlæge, ph.d., dr.med., Infektionsmedicinsk Afdeling, Rigshospitalet  
Kirsten Salado-Rasmussen, afdelingslæge, ph.d., Dermato-Venerologisk Afdeling, BBH.  
Lars H. Omland, afdelingslæge, ph.d., dr.med., Infektionsmedicinsk Afdeling, Rigshospitalet



## Medicinstuderende søges til kandidatspeciale om tissue engineering inden for børnekirurgi

Vi er en ny grundforskningsgruppe under ledelse af prof. Magdalena Fossum på børnekirurgisk afdeling, Rigshospitalet, som arbejder med vævsheling og kunstige implantater til brug ved rekonstruktiv kirurgi på børn med medfødte organmisdannelser.

Vi søger en selvstændig og motiveret studerende, som har lyst til at fordybe sig med laboratorieforskning på fuldtid fra 1. februar 2024. I første omgang over 6 måneder (på 11. semester "Forskerperspektiv"), men med mulighed for forlængelse hvor vi søger penge til dig. Til start vil du skulle arbejde med et eksisterende histologisk materiale, og under vejledning foretage immunhistokemiske farvninger med henblik på kvantificering og analyse. Data vil kunne bruges til et kandidatspeciale samt videnskabelig publikation med dig som førsteforfatter.

Du vil indgå i et internationalt team bestående af klinikere og biologer, og på sigt vil der være rig mulighed for at engagere sig i yderligere projekter. Ansøgning og CV (max 1 side hver) sendes **senest 1. december 2023**, og vi kontaktes desuden gerne for uddybende spørgsmål.

Med venlig hilsen

Nikolai Juul ([nikolai.juul.01@regionh.dk](mailto:nikolai.juul.01@regionh.dk))  
Laboratory of Tissue Engineering, Børnekirurgisk Sektion,  
Afdeling for Organkirurgi og Transplantation, Rigshospitalet.

## Lægevikarer søges til lægevikar-hold på Afdeling for Øre-Næse-Halskirurgi

Afdeling for Øre-Næse-Halskirurgi og Audiologi på Rigshospitalet ønsker at ansætte flere dygtige medicinstuderende på et lægevikarhold.

Afdelingen står for medicinsk og kirurgisk behandling af sygdomme i ører, næse, bihuler, mundhule, spytkirtler og svælg. Almene sygdomme såvel som komplicerede og komplekse sygdomme behandles på afdelingen og i samarbejde med andre klinikker og lægefaglige områder.

Arbejdet består i journaloptag samt medicinordination til patienter i dagkirurgisk regi, som skal opereres under fuld narkose. Arbejdet er meget selvstændigt med tæt sparrings-samarbejde med kirurgerne, anæstesiens og afdelingens øvrige personale. Patienterne kommer i alle aldersgrupper og fra hele landet. Jobbet byder på en masse lærerige cases, hvor du kan samle erfaring i en klinisk og kirurgisk hverdag med patientkontakt. Dertil er det en spændende måde at stifte bekendtskab med specialet. Slutteligt får du mulighed for at bidrage til at højne afdelingens output, og kunne følge øre-, næse-, halskirurger tæt i deres kliniske hverdag.

Krav til dig:

- Bestået 2. semester kandidat i medicin samt sansefag
- Kan tage 4 vagter månedligt
- Deltage i oplæring i november

Vagter og løn:

Arbejdet foregår i Nordfløjen mandag og fredag og er som udgangspunkt planlagt fra kl.8.00 til 14.00, men da ikke alle dage er ens, kan sluttidspunktet variere. Løn efter FADL's overenskomst for lægevikarer inkl. Holdtillæg.

Send en motiveret ansøgning (maks. 1 side PDF) samt CV og evt. referencer til Trille Moberg [trillemoberg@gmail.com](mailto:trillemoberg@gmail.com) (CC) Fahd Al-Shahrestani [fa@avcn.dk](mailto:fa@avcn.dk)

Noter venligst "Lægevikar-hold ØNH" i emnefeltet.

Frist: **15.10.23 kl.12.00**

Samtaler vil finde sted d. 23. og 24. oktober på Rigshospitalet. Spørgsmål kan rettes til ovenstående mail eller på tlf. 42313030

## MEDICINSTUDERENDE SØGES TIL FORSKNINGSPROJEKT OM BIOMARKØRER I CEREBROSPINALVÆSKE VED MULTIPEL SKLEROSE OG LIGNENDE SYGDOMME

Vi søger en forskningsinteresseret medicinstuderende på kandidatdelen med interesse for neurologi og immunologi til et projekt omhandlende biomarkører for inflammation i cerebrospinalvæsken (CSV) ved multipel sklerose og lignende sygdomme.

Du vil blive en del af en meget forskningsaktiv klinik, Dansk Multipel Sklerose Center på Rigshospitalet. Projektet rummer virkelig gode muligheder for at lære både kliniske og forskningsmæssige færdigheder. Projektet forventes finansieret til 6 eller 12 måneders ansættelse med løn (skolarstipendiat) og formålet med ansættelsen er, at du skal skrive én artikel som førsteforfatter. Projektet kan også gennemføres som led i "Forskerperspektiv" på 5. semester kandidat.

Projektstart forventes at være fjerde kvartal 2023 eller første kvartal 2024 afhængigt af dine behov.

PROJEKTET OG DINE OPGAVER

Projektet skal undersøge den diagnostiske værdi af flere inflammatoriske biomarkører i CSV hos patienter med multipel sklerose, neuromyelitis optica og MOG-antistof sygdom på allerede indsamlede CSV prøver.

Dit arbejde ift. projektet vil være at verificere diagnoserne, et arbejde der giver vigtig klinisk indsigt i multipel sklerose og lignende sygdomme. Derudover skal du planlægge og gennemføre analyser af de indsamlede CSV prøver i laboratoriet samt udføre den statistiske analyse og artikelskrivning – et arbejde der vil give dig gode forskningsmæssige færdigheder. Som en del af ansættelsen skal du hjælpe til med den igangværende indsamling af CSV prøver til Dansk Multipel Sklerose Biobank, hvor du vil opnå en solid erfaring med at lave lumbalpunktur både med og uden ultralyd. Afhængigt af dit bidrag til indsamlingen vil du kunne blive medforfatter på 1-3 artikler.

VEJLEDERE OG SAMARBEJDSPARTNERE

Din hovedvejleder vil være professor Finn Sellebjerg, herudover vil overlæge Jeppe Romme Christensen og læge, ph.d. Sophie Buhelt bidrage til vejledningen.

ANSØGNING

Send en kort motiveret ansøgning, CV, eventuelle anbefalinger samt udskrift af karakterark til [jeppe.romme.christensen@regionh.dk](mailto:jeppe.romme.christensen@regionh.dk). Vi indkalder løbende til jobsamtaler, endelig deadline for ansøgning er **1. november 2023**. Yderligere uddybning af projektet kan fås ved kontakt på mail.

Med venlig hilsen

Sophie Buhelt, Jeppe Romme Christensen og Finn Sellebjerg



## KANDIDATSTUDERENDE SØGES TIL PROJEKT OM LANGTIDSPROGNOSEN EFTER NEUROINFEKTIONER

Vi søger forskningsinteresserede medicinstuderende til forskningsår på Infektionsmedicinsk Klinik, Rigshospitalet fra forårssemesteret 2024, eller efter aftale. Projektet omhandler langtidsfølger efter neuroinfektioner. Forskningsåret skulle udover kandidatopgaven på 11. semester også gerne udmunde i en publiceret artikel.

Studiet er et landsdækkende kohorte-studie, som bl.a. undersøger prognosen efter neuroinfektioner. Studiet vil undersøge både hårde end-points som død, hospitalskontakt, medicinering eller sygdom, men også mere bløde aspekter såsom arbejdsløshed, førtidspension, indkomst, skilsmisse og skolekarakterer, som afspejler mere kognitive følger af sygdommen. Arbejdet vil udgå fra et stort, etableret, landsdækkende kohortestudie med meget lang tids follow-up, hvor der er data for alle dyrknings- eller PCR-positive bakterielle eller virale neuroinfektioner siden 1995. Da data er indhentet og klar til brug, vil arbejdet primært bestå af litteratursøgning, statistisk bearbejdning af data (under grunding oplæring) og udfærdigelsen af opgave/artikel. Forudgående erfaring med forskning, statistik og kodning i statistikprogrammer er ikke en forudsætning, men lyst til at arbejde med tal er en fordel. Studierne er særligt relevante for medicinstuderende med interesse for infektionsmedicin, mikrobiologi, epidemiologi eller neurologi.

På Infektionsmedicinsk Afdeling vil du møde et aktivt forskningsmiljø og have rig mulighed for at sparre med andre medicin- og Ph.d.-studerende. Forskningsgruppen har stor vejleder erfaring, og der er gode muligheder for projektet resulterer i en videnskabelig publikation. Vi har tidligere haft rigtig god erfaring med, at man er to studerende på afdelingen samtidig. Så hiv fat i din læsemakker og overvej, om ikke dette er noget for jer. Der er ansøgningsfrist for stillingen d. **31/10-2023**.

### Vi tilbyder

- God oplæring i metoder og emnerne
- Et attraktivt forskningsmiljø med mange års erfaring i at vejlede forskningsår- og Ph.d.-studerende
- Mulighed for at besvare væsentlige videnskabelige spørgsmål
- Venligt og imødekommende arbejdsmiljø
- God mulighed for et førsteforfatterskab på en artikel

### Om dig:

- Interesseret i forskning
- Selvstændig
- Læringsvillig og engageret
- Interesse for tal er en fordel

Ved interesse/spørgsmål er du meget velkommen til at kontakte Ph.d.-studerende Malte M. Tetens malte.mose.tetens.01@regionh.dk eller afdelingslæge ph.d., dr.med. Lars H. Omland lars.haukali.hoej.omland@region.dk. Vi glæder os til at høre fra dig/jer.

### De bedste hilsener

Malte M. Tetens, læge, Ph.d.-studerende  
Lars H. Omland, afdelingslæge, ph.d., dr.med.

Anne-Mette Lebech, overlæge, klinisk forskningslektor, ph.d., dr.med.  
Niels Obel, overlæge, professor, dr.med.



**Rigshospitalet**

## Vil du arbejde i psykiatrien med god supervision? Så blive del af vores lægevikarhold på Glostrup.

Psykiatrien i Glostrup har allerede et FADL-hold, men de ønsker at udvide arbejdstimerne, så de kan få holdet bedre integreret på afdelingen, hvor holdet skal indgå i et tæt samarbejde med det øvrige personale.

Krav: bestået SPV-kursus, 300 SPV-timer, 0 VT-timer

Holdet arbejder i Glostrups psykiatriske akutmodtagelse (PAM). Holdet indgår i en vagtstruktur, hvor man arbejder sammen med en forvagt, mellemvagt, og erfarne bagvagt, og en overlæge hvis primære opgave er at supervisere.

Du får dermed mulighed for at se forskellige akutte patienter med rigtig god supervision. Du vil ikke være involveret i tvangssituationer (det gør forvægten). Vi fokuserer på at imødekomme den enkelte patients udrednings- og behandlingsbehov allerede ved ankomsten, hvilket stiller særlige krav til den initiale vurdering, kliniske beslutningstagning og opfølgning. Vi er et hold, hvor vi hjælper hinanden med vagtplanlægningen, så det passer til studiet og andre planer.

Selve Psykiatrien Center Glostrup består af akutmodtagelse, sengeafsnit, distriktscentre, psykoterapeutisk enhed og retspsykiatrisk afdeling. Derudover har Psykiatrisk Center Glostrup særlige specialfunktioner og forskning inden for ADHD, depression, skizofreni og retspsykiatri.

Log ind på din vagtprofil og søg stillingen. Vi glæder os til at høre fra dig!



## Gigtforeningens ung forskertalentpris

Med prisen ønsker Gigtforeningen at hylde unge talentfulde forskere, der brænder for forskning og som bidrager med fremskridt inden for forståelse og forbedring af gigtssygdomme

### Overrækkelsen

Gigtforeningens ung forskertalentpris tildeles hvert år en ung forsker og overrækkes på Gigtforeningens repræsentantskabsmøde i maj måned.

### Prisen

Prisen er på 100.000 kr. og skal anvendes på forskningsaktiviteter herunder evt. forskningsophold i udlandet.

### Indstilling af kandidaten

Kandidater til prisen skal forske på en dansk forskningsinstitution, have en ph.d. og være under 40 år ved indstillingsfristens udløb. Den talentfulde unge forsker skal bidrage med fremskridt inden for forståelse af gigtssygdomme og bedre livskvalitet for patienterne og skal have opnået international opmærksomhed for sin indsats inden for gigtforskning.

Forskere fra danske universiteter, hospitaler eller andre forskningsinstitutioner kan indstille en eller flere kandidater til prisen. Tidligere kandidater kan blive indstillet igen. Man kan ikke indstille sig selv, og man kan kun modtage prisen én gang.

Indstillinger sendes via Gigtforeningens elektroniske ansøgningsssystem efond.

### Indstillingen skal indeholde:

- En beskrivelse af kandidatens talent og bidrag til fremskridt inden for gigtforskning (f.eks. generede forskningsresultater med betydning for mennesker med gigt, formidling af resultaterne og/eller ibrugtagning af nye fremskridt for mennesker med gigt)
- Kort CV med publikationsliste

Indstillingsfrist: **15. februar 2024 kl 12:00**

Eventuelle spørgsmål kan rettes til Gigtforeningen på tlf. 39 77 80 38 / 39 77 80 67 eller forskning@gigtforeningen.dk.



## Vi søger 1-2 scholarstipendiater til at gennemføre selvstændige projekter i en akutt kirurgisk forskningsgruppe i forårssemesteret 2024.

### Jobbet

Vi har flere spændende projekter i støbeskeen, og kan tilbyde kyndig og tæt vejledning undervejs. Som en del af ansættelsen, vil man dels arbejde med gruppens igangværende kliniske projekter i samarbejde med de andre ansatte, samt være ansvarlig for dataindsamling til sit eget projekt.

Ansøger har stor indflydelse på, hvilket projekt der tilbydes, da vi har en del forskellige aktive projekter i øjeblikket. I EMERGE tager vi skolarstipendiat-ansættelser ganske alvorligt og betragter det som første del af en forskeruddannelse. Vi garanterer, at forskningsprojektet som tilbydes, er

- gennemførligt indenfor tidsrammen,
- egner sig til en kandidatopgave, hvis dette ønskes,
- egner sig til publicering i et peer-reviewed internationalt tidsskrift (selvfølgelig med skolarstipendiaten som førsteforfatter)
- kan udvides til yderligere forskning (hvis man ønsker dette)

Man vil endvidere blive medforfatter på de yderligere projekter, hvor man har ydet en indsats svarende til Vancouver-forfatterskabskriterierne.

Ansættelsen kan være enten 6 måneder eller 12 måneder afhængig af ønske. Aflønning i henhold til KU's regler.

### EMERGE

Emergency Surgery Research Group Copenhagen (EMERGE) er en energisk, innovativ og veletableret forskningsgruppe i kirurgisk sektion, Herlev Hospital. Vi udfører primært forskningsprojekter indenfor akut kirurgi og har PostDocs, PhD-studerende, forskningssygeplejersker og medicinstuderende tilknyttet.

Vi fokuserer på alle akutt kirurgi's aspekter fra præoperativ risiko-stratificering, intraoperative procedurer, forebyggelse og behandling af postoperative komplikationer, og langtids-opfølgning med henblik på forbedret mental og fysisk recovery. Vi vægter et højt fagligt niveau i et hyggeligt og godt arbejdsmiljø. Vi har en tæt tilknytning til den kliniske funktion qua de mange kliniske projekter som pågår, og har daglig gang på afdelingen.

Ansøgningsfrist senest slut oktober. Samtaler umiddelbart herefter. Ansøgninger sendes direkte til Jakob Burcharth (jakob.burcharth@regionh.dk)

### Jakob Burcharth

Afdelingslæge, Forskningslektor  
Afdelingen for Mave-, Tarm- og Leversygdomme  
Herlev Hospital

## Dr. Ingrid Forskerpris 2024

Gigtforeningen indkalder motiverede indstillinger til mulige modtagere af Dronning Ingrid Forskerpris på 250.000 kr.



Gigtforeningen uddeler Dronning Ingrid Forskerpris med henblik på:

- at sætte fokus på dansk gigtforskning og profilere gigt som et interessant forskningsfelt.
- at give aktive forskere en påskønnelse for deres indsats og en mulighed for at udvikle nye ideer samt at profilere Gigtforeningen i forskermiljøet

Prisen uddeles i forbindelse med den internationale gigt dag den 12. oktober 2024.

Hvem kan modtage prisen?

En forsker med en målrettet og fortsat aktiv profil inden for dansk forskning med perspektiver for mennesker med gigt. En forsker, der har ydet en perspektivrig indsats og/eller resultater, der muliggør mærkbare forbedringer i forhold til forebyggelse og behandling af gigt, eller mere generelt skaber bedre muligheder i hverdagen for mennesker med gigt. Nuværende medlemmer af Gigtforeningens forskningsråd kan ikke indstilles til Dr. Ingrid Forskerpris. Prisen kan i særlige tilfælde deles af flere forskere. Dronning Ingrid Forskerpris kan kun modtages én gang.

Krav

Beløbet kan bruges til forskning i bred forstand. Eneste krav til prismodtageren er, at denne forpligter sig til efterfølgende at medvirke til formidling af forskningen i pressen og i Gigtforeningens blad LedSager med fokus på, hvilke konkrete muligheder forskningsresultaterne kan skabe for mennesker med gigt.

Indstilling

Prisen kan ikke søges. Alle kan indstille kandidater.

Indstillingen af kandidater skal indeholde:

- En kort begrundelse for at indstille kandidaten
- Beskrivelse af relevant forskning
- Kandidatens CV

Prisens størrelse  
250.000 kr.

Indstillingen sendes til

Indstillingen skal indsendes via Gigtforeningens elektroniske ansøgningssystem efond. Eventuelle spørgsmål kan rettes til Connie Ziegler, tlf. 39 77 80 38, Henriette Thorseng, tlf. 39 77 80 67 eller på forskning@gigtforeningen.dk

Indstillingen skal indsendes **senest mandag den 15. april 2024 kl. 12.**

## Thoraxanæstesiologisk afdeling 4141 på Rigshospitalet søger nye holdmedlemmer!

Arbejdet som ventilatør på 4141 kræver, at du kan arbejde selvstændigt og er rustet til pressede situationer.

Krav bestået VT-kursus, 0 SPV-timer, 100 VT-timer

Afdeling 4141 er Danmarks største thoraxkirurgisk intensivafdeling med mange spændende patientgrupper. Der er alt fra standardpatienter, som kommer efter bypass- og klapopererede hjertepatienter samt patienter efter hjerte- og lungetransplantation. Afdelingen har landsfunktion for operation og intensiv postoperativ pleje af kongenitte og akutte kirurgiske hjertefejl.

Siden foråret 2020 har afdelingen modtaget patienter til invasiv behandling af COVID-19, når konventionel respiratorbehandling ikke har været nok, da vi har landsdelsfunktion for ECMO-behandling.

Du arbejder sammen med garvede intensivsygeplejerskerne og er altid under deres ansvar. Arbejdet giver i høj grad klinisk erfaring og passer til dig, der har en god stresstolerance. Du skal være omstillingsparat, da patienterne kan være hæmodynamiske ustabile. Arbejdsgangen er en god blanding af rolige timer vekslede med timer, hvor der pludselig skal modtages meget dårlige patienter enten fra akut operation eller traumecentret. Som ventilatør på denne afdeling opnås kendskab med respiratorisk såvel som cirkulatorisk udfordrende patienter og en klinisk indsigt i både de klassiske thoraxsygdomme samt de mere unikke tilfælde, som kun denne højt specialiserede afdeling håndterer.

Som medlem på holdet kan vi tilbyde et skønt socialt fællesskab, masser af sparring og uendelige muligheder for dygtiggørelse og vidensdeling. Vi kan lære at betjene og fortolke måleresultaterne fra højt specialiseret udstyr (f.eks. respirator, dialyse - både hæmo- og peritonealdialyse, forskellige assist devices) superviseret af afdelingens rutinerede intensivsygeplejersker og -læger, som altid er klar til at fortælle og lære fra sig. Endeligt byder vi også på en fantastisk mulighed for at få kendskab til anæstesiologiske, thoraxkirurgiske, kardiologiske og pædiatriske arbejdsområder.

Efter tre måneders tilfredsstillende holdtjeneste bliver du omfattet af funktionærlovens bestemmelser. Når du opnår funktionærstatus, betyder det bl.a., at du er berettiget til fuld løn under sygdom og får opsigelsesvarsel efter funktionærloven. Opsigelsesvarslet vil være gensidigt forlænget med én måned. Dit varsel for at frigøre dig fra holdet vil dermed være 2 måneder. Vi har gensidigt forlænget varsel for at understøtte kontinuerlig drift, god kollegial holdkultur og de bedst mulige rammer for et vedvarende højt vidensniveau på holdene.

Vi ser frem til at få dig med på holdet!



## KANDIDATSTUDERENDE SØGES TIL PROJEKT OM HJERNESYGDOM OG PSYKIATRISK SYGDOM EFTER BORRELIA SYGDOM

Vi søger forskningsinteresserede medicinstuderende til forskningsår på Infektionsmedicinsk Klinik, Rigshospitalet fra forårssemesteret 2024, eller efter aftale. Projektet omhandler langtidssfølger og psykiatrisk sygdom efter Borrelia infektion. Forskningsåret skulle udover kandidatopgaven på 11. semester også gerne udmunde i en publiceret artikel.

Studiet er et landsdækkende kohorte-studie, som bl.a. undersøger risikoen for sygdomme som Guillain-Barré syndrom, ADHD samt andre neurologisk og psykiatriske sygdomme som følge af sygdommen. Arbejdet vil udgå fra et stort, etableret, landsdækkende kohortestudie med meget lang tids follow-up, hvor der er data for alle test positive Borrelia patienter siden 1995 (>59.000). Da data er indhentet og klar til brug, vil arbejdet primært bestå af litteratursøgning, statistisk bearbejdning af data (under grundning oplæring) og udfærdigelsen af opgave/artikel. Forudgående erfaring med forskning, statistik og kodning i statistikprogrammer er ikke en forudsætning, men lyst til at arbejde med tal er en fordel. Studierne er særligt relevante for medicinstuderende med interesse for infektionsmedicin, mikrobiologi, epidemiologi, neurologi eller psykiatri.

På Infektionsmedicinsk Afdeling vil du møde et aktivt forskningsmiljø og have rig mulighed for at sparre med andre medicin- og Ph.d.-studerende. Forskningsgruppen har stor vejleder erfaring, og der er gode muligheder for projektet resulterer i en videnskabelig publikation. Vi har tidligere haft rigtig god erfaring med, at man er to studerende på afdelingen samtidig. Så hiv fat i din læsemakker og overvej, om ikke dette er noget for jer. Der er ansøgningsfrist for stillingen **d. 31/10-2023.**

Vi tilbyder

- God oplæring i metoder og emnerne
- Et attraktivt forskningsmiljø med mange års erfaring i at vejlede forskningsår- og Ph.d.-studerende
- Mulighed for at besvare væsentlige videnskabelige spørgsmål
- Venligt og imødekommende arbejdsmiljø
- God mulighed for et førsteforfatterskab på en artikel

Om dig:

- Interessert i forskning
- Selvstændig
- Læringsvillig og engageret
- Interesse for tal er en fordel

Ved interesse/spørgsmål er du meget velkommen til at kontakte Ph.d.-studerende Malte M. Tetens malte.tetens.01@regionh.dk eller afdelingslæge ph.d., dr.med. Lars H. Omland lars.haukali.hoej.omland@region.dk. Vi glæder os til at høre fra dig/jer.

De bedste hilsener

Malte M. Tetens, læge, Ph.d.-studerende  
Lars H. Omland, afdelingslæge, ph.d., dr.med.  
Anne-Mette Lebech, overlæge, klinisk forskningslektor, ph.d., dr.med.  
Niels Obel, overlæge, professor, dr.med.



Rigshospitalet



## Åbent brev til dekanatet

### Kære dekanat

Vi skriver til jer med et ønske om hygiejneprodukter til fri afbenyttelse på Panum Institutets toiletter. Det er vores overbevisning, at dette vil have en positiv indvirkning på de studerende og de ansattes trivsel. Det vil betyde, at man kunne tage til undervisning og på arbejde uden at bekymre sig om sin næste menstruation - der som bekendt ikke er et valg.

Grundene til at implementere dette forslag er talrige, men vi vil især fremhæve forbedringen af diversitet, inklusion og ligestilling.

I dag er størstedelen af dem, der har sin dagligdag på Panum, personer der menstruerer. Ved at give dem et sted hvor deres behov kan blive anerkendt, vil dette fremme inklusionen samtidig med at øge velvære, sundhed og fremmødet på studiet. Samtidig er signalværdien enormt vigtig og vil være med til at aftabuisere menstruation.

Vi håber at I vil implementere dette tiltag (der allerede ses på andre af landets universiteter), og gøre Panum til det første institut af Københavns universiteter hvor dette indføres.

Vi har til sinde at sætte nogle stationer op med hygiejneprodukter ved toiletterne, og håber at I efterfølgende vil stå for genopfyldning af disse.

Desuden skriver vi til jer med et ønske om at få sat hygiejneposer op på både unisex -og herretoiletter. Vi tror dette blot er en forglemmelse, men vi ville gerne minde jer om at alle jo kan have gavn af et sted at smide deres affald inde på toiletterne, især det der ikke kan skylles ud.

Vi ser frem til at komme i dialog med jer

Mange hilsner SHINE og FADL



## VIDSTE DU AT:

- vagtbureauet har udgivet KITTELKORT SPV PSYKIATRIEN ICD-10 udgave. Du kan altid komme forbi Vagtbureauet for at få opkvalificeret kittelkortene med de nye ICD-11 udgaver.
- du altid kan komme forbi Vagtbureauet, hvis du har haft en dårlig oplevelse på en vagt og få hjælp af vores erfarne og top kompetente sygeplejersker.
- du også har mulighed for at sparre med vores psykiatrisygeplejerske Jette, hvis du har specifikke spørgsmål/undren eller hvis du synes, at dele af psykiatriens patientgruppe er udfordrende.
- vagtbureauet arbejder på et rigtig spændende opkvalificerende psykiatrikursusforløb. På kurset vil du både kunne erhverve dig spidskompetencer og lære endnu mere om psykiatrispecialet.
- du altid skal huske at medbringe dit BAM-id, da du ofte skal registrere dig i SP



## Aktiv dødshjælp

Endnu en uge, endnu en anbefaling fra Etisk Råd. Sidst var det vedr. abortgrænsen, denne gang handler det om aktiv dødshjælp.

Aktiv dødshjælp er et 'hot topic'. Statsminister Mette Frederiksen har adskillige gange udtalt, at hun går stærkt (!) ind for aktiv dødshjælp, og dette var også et af hendes hovedpointer til Folkemødets Åbningstale tilbage i juni. På kølvandet af Etisk Råds anbefaling sidste uge, har hun understreget, at hun på trods af en meget klar modstand fra Det Etiske Råd, stadig er 'meget stærkt tilhænger af at indføre aktiv dødshjælp'.

Statsministeren har til Weekendavisen fortalt, at hun er blevet berørt over at høre personlige fortællinger fra pårørende, hvis syge familiemedlemmer har udtrykt et ønske om at dø. Dertil bakker et flertal af danskerne (>70%) gang på gang i rundspørgen op om aktiv dødshjælp. Derfor er det heller ikke en overraskelse, at populistiske bevægelser og politikere kan have lyst til at hoppe med på vognen. Det er en opportun mulighed for at score point hos den brede befolkning.

### Det Etiske Råd

16 ud af 17 medlemmer er af den overbevisning at det i princippet er umuligt at etablere en forsvarlig regulering af dødshjælp, og anbefaler derfor, at man ikke legaliserer dødshjælp i Danmark. De 16 medlemmer skriver i Etisk Råds rapport, at de anerkender individers ønske om at fremskynde døden, men at selv mennesker der har haft et langvarigt dødsønske, har perioder med ambivalens, og at de samtidig ikke tror på at man kan indrette lovgivning om aktiv dødshjælp som kan skåne samfundet for ændringer grundlæggende normer omkring vores samfundsindretning, sundhedsvæsen og menneskesyn.

De understreger også at ved en indførelse af aktiv dødshjælp, skaber vi potentielt en institutionaliseret vurdering, direkte eller indirekte, af at visse liv ikke er værd at leve.

### Lægeforeningen

Lægeforeningen bakker op om Det Etiske Råds anbefalinger og mener, at aktiv dødshjælp er i grundlæggende strid med lægens og sundhedsvæsenets rolle, som er at gavne patienten gennem forebyggelse, behandling og omsorg. Modsat at forårsage patientens død.

Videre mener lægeforeningens formand Camilla Ratchke, at debatten om aktiv dødshjælp i Danmark er præget af manglende viden og mange misforståelser.

Hvilket der kan være noget om.

### Passiv dødshjælp

I Danmark har vi i dag passiv dødshjælp. Passiv dødshjælp tillader os som læger, at hjælpe patienter ved livets afslutning, gennem lægelige indgreb og beslutninger, fremskynde døden som en sidevirkning til den palliative behandling, vi kan tilbyde patienter. Helt konkret, kan man fx hos den lidende og døende patient, smertedække indtil dødens indtræden.

Aktiv dødshjælp vil derimod kunne tillade at den langtids-terminale (eller kronisk syge) men ellers relativt velbefindende, hjemmegående og fungerende borger, vil kunne bede om at få dødshjælp.

Dette er en vigtig nuance, som den gennemsnitlige borger, som bakker op om aktiv dødshjælp ofte ikke er klar over.

### Aktiv dødshjælp

Argumenterne for at tillade aktiv dødshjælp indebærer retten til selvbestemmelse, at døden kan være bedre end et liv i lidelse, og at man kan indrette et system, der ikke leder til intentionelle konsekvenser for andre end dem det i første omgang er tiltænkt (i.e. at glidebaneargumentet ikke holder vand).

### Frygten for aktiv dødshjælp

Det er sjældent at glidebane argumentet holder vand, men det har vist sig at være tilfældet ved aktiv dødshjælp.

Ved aktiv dødshjælp er man bange for, at det der i begyndelsen er tilregnet myndige terminale patienter med svære og uudholdelige smerter, udvikler sig til at blive en 'hurtig og nem' udvej for dem der relativt ikke lider i ligeså høj grad, ramme dem med handicap, mennesker med psykisk lidelse og evt. også børn.

Når vi kigger på andre lande (Holland, Belgien, USA/Oregon) kan vi se at dette er tilfældet. Det er i dag tilfældet at både svært handikappede og psykisk syge får deres anmodning om aktiv dødshjælp, og samtidig er (i Oregon) smerter / uudholdelig lidelse ikke længere i top 5 grunde til at folk ansøger om aktiv dødshjælp. De to hyppigste årsager er i stedet 'tab af værdighed' og 'frygten for at belaste familie og venner'.

### Lidelse er en del af at være menneske

Jeg mener at aktiv dødshjælp fundamentalt er et skridt i den forkerte retning. Isoleret fra alle de 'praktiske' argumenter for eller imod.

Det er på sin vis en luksus at kræve aktiv dødshjælp, der rækker så vidt, at behovet ikke kan stilles ved passiv dødshjælp. Dertil, og helt centralt for denne holdning, så er aktiv dødshjælp endnu en flugt fra livets sværheder og lidelse. Det underbygger et livssyn og nuværende tendens, hvor alt skal være positivt, uden plads til at leve i det svære. Uagtet hvorvidt der er lys forenden af tunnelen eller ej.

Det er ikke for at underkende den fænomenologisk svære situation, adskillige mennesker går rundt med. Det er rettere et slag for, at vi hellere skal skabe plads og accept for at leve et svært liv, og understøtte de behov folk der går rundt med svære liv kan have. Lidelse og modstand, i lige så høj grad som døden, er et grundelement i den menneskelige tilstand. At dissekere dem ud af livets ligning, eller hvertfald skabe illusionen herom, taler hen mod et samfund bestående af tabuer, skam og formålsløshed.

Livet handler ikke om at være lykkelig. Ikke fordi lykke er forkert, eller at man skal være ulykkelig. Rettere at lykke ikke er kilden til mening i livet. Derfor er det også okay at leve et liv, hvor man i perioder er ulykkelig. Også selvom den periode er slutningen af livet. Det kan stadig blive meningsfuldt.

Der har vi som samfund og sundhedsvæsen vores pligt til at hjælpe. Ikke ved at tage livet af patienten, men at give mening til livet.

### Et tankeeksperiment

Det er altid interessant at forsøge at stille tankeeksperimenter op, når man undersøger sine moralske og filosofiske stillinger. I forbindelse med aktiv dødshjælp, har jeg leget med følgende tanke: Forestil dig, at du som færdiguddannet læge, er trådt ind i en tidsmaskine. På den anden side af rejsen gennem den fjerde dimension, er koncentrationslejrene under 2. verdenskrig. For nazisterne er du usynlig, men fangerne kan du se og kommunikere med. Yderligere, har du information om, hvem af fangerne der over-

lever krigen og hvem der ikke gør. Dog er du ikke i stand til at kommunikere denne viden med nogen. Det eneste du kan tilbyde er aktiv dødshjælp, med deres egen samtykke. Ville du være villig til tilbyde dette? Ville du være villig til at tilbyde det udelukkende til dem, som du vidste ikke ville overleve alligevel?

Jeg finder styrken i dette tankeeksperiment, ved at træde et skridt tilbage, og se det store billede i dette scenarie. For hvad er det reelle problem her? Og hvad er løsningen, du gennem aktivt dødshjælp kunne tilbyde?

Hvad jeg ser er, at det reelle problem (åbenlyst) er nazisterne, koncentrationslejrene, og de forfærdeligheder de udsætter fangerne for. Dertil, at den løsning, du kan tilbyde blot er et accept af nazisternes behandling af fangerne. Fik alle fangerne aktivt dødshjælp, fængslerne tømt, og de forfærdeligheder ikke længere fandt sted (som resultat af manglende fanger), har man accepteret præmissen om at der er plads til nazisternes forfærdeligheder i denne verden. Modstanden og kampen mod disse forfærdeligheder ville derfor forsvinde.

Lidelsen er derfor nødvendig for at underbygge modstanden og kampen herimod. I dette, kan man forsøge at erstatte nazister og koncentrationslejre med sygdom og lidelsen det kan bringe, og modstanden imod, vores kontinuerlige tilstræben på at blive kloge på hvordan vi på et sundhedsfaglig basis kan hjælpe men-

sker i livets situationer.

Ligeledes kan man frygte, at aktivt dødshjælp vil føre til et accept af opgiveness. Eliminer den lidelse, som kan drive modstanden, og eliminerer dermed vores udvikling mod sundere og mere værdig aldrig og terminalitet.

Fremtiden

Jeg tror på, at vi trods Det Ethiske Råds anbefaling, vil ende med at få en politisk kamp om aktivt dødshjælp, hvor regeringspartierne - ført af statsministeren og Socialdemokratiet - kommer til at gennemtrumfe aktivt dødshjælp. Erfaringsmæssigt, har de haft en tendens til at bortkaste anbefalinger fra eksperter, forskere og lignende. Særligt når det bliver en politisk mærkesag. Om det så er sundhed, klima eller tredje.

Mette Frederiksen sagde tilbage i september '21 at "Vi skal aflive den sejlivede myte, at det at gå på arbejde skal være lystbetonet". Jeg er delvis uenig, men trods, er her et respons hun måske kan relatere til:

"Vi skal aflive den sejlivede myte, at det at leve altid skal være lystbetonet".

//Younes, MOK.red



**Dirigent:** Jon Hollesen  
**Sopran:** Pernille Stolting-Madsen  
**Alt:** Nanna Varmer Ipsen  
**Tenor:** Kristoffer Appel  
**Bas:** Brian Grønback Jensen

**Sted:** Sankt Jakobs Kirke, Østerbrogade 59, 2100 KBH Ø  
**Entré:** 160kr. (120 kr. for studerende og 80 kr. for børn).

Se mere på [panumkoret.dk](http://panumkoret.dk)



Billetter

# MOZARTS REQUIEM

V. Panumkoret, Symfoniorkester og solister

3. & 4. november 2023

Koncerternes gennemførelse sker med støtte fra:

# Fagforening og forsikring?

FADL er en fagforening af de studerende for de studerende. Der er også mulighed for at tegne forsikring hos Tryg via FADL, men hvad er mulighederne egentlig, og hvad kan man bruge FADL til, hvis man ikke mangler forsikring?

Få et overblik over dine muligheder her!

## Kan jeg være medlem af FADL uden at tilkøbe forsikring?

Ja, man kan sagtens være medlem af FADL uden at have forsikring hos Tryg via FADL.

## Hvorfor være medlem af FADL, hvis jeg ikke er interesseret i forsikringen?

En fagforenings vigtigste formål er at beskytte dine rettigheder som arbejdstager og sikre ordentlige arbejdsvilkår. At være medlem af FADL kan altså ses som en investering i din og andre lægestuderendes fremtid og karriere. Som medicinstuderende er der mulighed for at få studierelevant arbejde helt fra begyndelsen af studiet og dermed have mange år som arbejdstager inden man er færdiguddannet.

## Kan FADL også hjælpe mig, hvis jeg ikke har et arbejde i "hospitalsverdenen"?

Ja, som medlem af FADL kan du også få hjælp og rådgivning til arbejde udenfor sundhedsvæsenet. Du kan tage kontakt til FADL mhp juridisk hjælp gennem [mitfadl.dk](http://mitfadl.dk). Her kan du bl.a. få råd og hjælp omkring barsel, sygdom, arbejdsmiljø, afskedigelse og opsigelse.

## Kan jeg få samme forsikring udenom FADL?

Nej, forsikringen hos Tryg via FADL er skræddersyet til dig som medicinstuderende og til en særligt fordelagtig pris. Forsikringen fås i 3 forskellige pakker (Udvidet, Anbefalet og Discount), hvor der kan tilvælges forskellige udvidelser til hver af dem, efter dit behov.

## Hvem kan FADL forsikringen dække over?

Dele af din FADL Forsikring dækker også din samlever, ægtefælle, samboende eller familie. Dette gælder for indbo-, ansvars- og rejseforsikringen (samt cykel-, elektronik- og udvidet rejseforsikring hvis disse skulle være tilvalgt). Livs- og ulykkesforsikring er individuelle. Bor du sammen med tre personer eller flere, i kollektiv eller bofællesskab, kan du dele dine forsikringer med andre end din kæreste, ægtefælle eller familiemedlemmer på udvidet indboforsikring.

## Har du stadig spørgsmål?

Du er altid velkommen til at kontakte FADL på:

**Kontingent:** [administration@fadl.dk](mailto:administration@fadl.dk)

**Forsikring:** [forsikring@fadl.dk](mailto:forsikring@fadl.dk)

**Øvrige:** [kkf@fadl.dk](mailto:kkf@fadl.dk)

**Juridisk rådgivning:** [jura@fadl.dk](mailto:jura@fadl.dk)

